www.free4reader.com

ဗုဒ္ဓဟူးနေ့တိုင်း ထုတ်ဝေသည်

ရာဇဝတ်သတင်း ဂျာနယ်

Crime News Journal

ကူညီပါရစေ

မြို့တော်အတွင်း ရာဇဝတ်မှုများအတွက် နေရာမရှိစေရ ။
ပြည်သူလုံခြုံမှုအတွက် မြန်မာနိုင်ငံရဲတပ်ဖွဲ့မှ အစွမ်းကုန်ဆောင်ရွက်ပါမည် ။
ပြည်သူ့ရဲ့ ပူးပေါင်းပါဝင် ကူညီကြပါ ။
ရာဇဝတ်မှုသတင်းနှင့် ဖြစ်စဉ်များအတွက် အောက်ပါဖုန်းနံပါတ်များသို့ ဆက်သွယ်ပါရန် ။

[illegible]

အတွဲ(၂၀)၊ အမှတ်(၄၉) ၅ ရက်၊ အောက်တိုဘာလ၊ ၂၀၁၆ ခုနှစ်

ဒီဘဝမှာ စိတ်ညစ်လို့လားမသိဘူး သိပ်ချစ်တဲ့ ယောကျ်ားနားမှာ ဝိညာဉ်အဖြစ် အမြဲနေမယ်လို့

သေ တမ်း စာ ရေး ပြီး သေ ကြောင်း ကြံ သွား တဲ့ အ မျိုး သ မီး

စာ(၁၇)သို့

မြောင်းမြ ရှမ်းရေကျော်ရွာ အထက်တန်းကျောင်း တိုးချဲ့ဆောင်ဆောက်ရာမှ သင်္ချိုင်းမြေပါသွားလို့ ပရလောကသားတွေဝင်ပူးပြီး ငါတို့နေရာပြန်ပေးလို့ ဆန္ဒပြတောင်းသတဲ့

စာ(၁၈)သို့

အမျိုးသမီးတစ်ဦးကို အဓမ္မပြုကျင့်ရန် ကြိုး စား ခဲ့ သည် ဆို သော အဝေးသင်ကျောင်းသားနှစ်ဦးကို အ မှု ဖွင့် စစ် ဆေး

စာ(၁၂)သို့

စာ(၆)သို့

ဒေါ်ပုံကငှားလာတဲ့ တက္ကစီယာဉ်မောင်းကို သန်လျင်မှာဝိုင်းရိုက်ပြီး ထွက်ပြေးခဲ့တဲ့ တရားခံတွေကို သန် လျင် ရဲ စ ခန်း က ဖမ်း ဆီး စစ် ဆေး လိုက် တော့

လုပ်ငန်းရှင်တစ်ဦးက လူမိုက်ငှားရိုက်ခိုင်းကြောင်းသိရ

အိမ်အကူဘဝနဲ့ အနိုပ်စက်ခံခဲ့ရတဲ့ ကလေးနှစ်ယောက်အတွက် မင်းသမီးခိုင်နှင်းဝေက တရားစရိတ် ကုန်ကျစရိတ် ကူ ညီ မယ် တဲ့

စာ(၁၁)သို့

စာ(၂)သို့

ဒဂုံမြို့သစ်မြောက်ပိုင်းမှာလည်း အိမ်အကူမိန်းကလေးကို ဝိုင်းနှိပ်စက်ကြတာ ဆေးရုံတက်ကုသရတဲ့ထိဖြစ်လို့ အိမ်ရှင်မိသားစုကို လူကုန်ကူးမှုတားဆီးကာကွယ်ရေးဥပဒေပုဒ်မနဲ့ ထပ်အမှုဖွင့်

စာ(၉)သို့

သမီးကို အဆိုးဝါးဆုံးဒုက္ခပေးညှဉ်းဆဲခဲ့တဲ့ လူကို ထောင်ဒီလောက်ချတာလေးကတော့ ကျွန် မ အ တွက် အ တ္တ ရာယ် မြန် မြန် ရ နိုင် ပါ တယ် လို့ ခြေထောက် သံကြိုးချည်ပြီး အဓမ္မပေါင်းသင်းခံခဲ့ရတဲ့ အမျိုးသမီးလေးက သတင်းစာရှင်းလင်း

အဒေါ်အရင်းက တူမလေးအား နိုင်ငံခြားခေါ်ညှဉ်းဆဲပြီး လုပ်ခမပေး ဖုန်းပြောခွင့်မပေး အပြင်ထွက်ခွင့်မပေးဘဲ ဒုက္ခပေးခိုင်းထားသဖြင့် ထွက်ပြေးရာမှ AAC အဖွဲ့က ကူညီပေး

စာ(၁၀)သို့

www.free4reader.com

အင်းစိန် ရွာမအရှေ့ရပ်ကွက်တွင် လူငယ်တစ်ဦး ကြိုးဆွဲချသေဆုံး

၂၇-၉-၂၀၁၆ ရက်နေ့ နံနက်(၆)နာရီအချိန်ခန့်တွင် အင်းစိန်ရွာမအရှေ့ရပ်ကွက်၊ သရေခေတ္တရာလမ်း ဦးကလိန်၊ ဒေါ်နန်းမလယ်တို့၏ နေအိမ်ဘုရားခန်းရှေ့၌ သားဖြစ်သူ မောင်ဝင်းသူ(၃၃)နှစ် ကြိုးဆွဲချသေဆုံးနေကြောင်း တွေ့ရှိရသည်။

သေဆုံးသူ မောင်ဝင်းသူမှာ ဖခင်ညဘက်အလုပ်သွားဆင်းနိုက် အိမ်ရှိ ညီမများ အိပ်ပျော်နေစဉ်၊ ကြိုးဆွဲချသေကြောင်းကြံခဲ့ကြောင်း သိရှိရသည်။ သေဆုံးသူမှာ ပြည်ပတွင် သွားရောက်အလုပ်လုပ်ကိုင်ခဲ့ပြီး မြန်လာစဉ်မှစ၍ စိတ်မကျန်းမာဖြစ်နေခဲ့ရာ စိတ်ကျန်းမာရေးဆေးရုံသို့ပင် တက်ရောက်ကုသခဲ့ရကြောင်း ညီမများ၏ ပြောပြချက်အရ သိရှိရ၏။ မသေဆုံးမီရက်များအတွင်းက စိတ်အနေမမှန်ဘဲ အိမ်တွင်း၌သာ နေထိုင်နေသူဖြစ်ကြောင်း သိရသည်။

မောင်သာတင့်(အင်းစိန်)

မသင်္ကာလို့စစ်ဆေးရာမှ ဆွဲကြိုးလုယက်ထွက်ပြေးသူများအား ၅ နာရီအတွင်း ဖမ်းဆီးရမိ

မြန်မာနိုင်ငံ တိုင်းဒေသကြီးများနှင့် ပြည်နယ်အသီးသီးတွင် တရားဥပဒေစိုးမိုးရေး၊ ပြည်သူတို့ဘဝ လုံခြုံရေးနှင့် မှုခင်းကျဆင်းရေးတို့အား မြန်မာနိုင်ငံရဲတပ်ဖွဲ့အနေဖြင့် ပထမဦးစားပေးအဖြစ် ဆောင်ရွက်လျက်ရှိရာ ၂၀၁၆ ခုနှစ် စက်တင်ဘာ ၂၃ ရက်နေ့ မွန်းလွဲ ၃ နာရီအချိန်ခန့်တွင် ဇမ္ဗူသီရိမြို့နယ် အမှတ်(၉)ရဲစခန်း စခန်းမှူးရဲအုပ်လေးနိုင် စခန်းမှူးတာဝန်ဆောင်ရွက်နေစဉ် ခွာလမ်းဆုံမီးပွိုင့်အနီးတွင် အမျိုးသမီးငယ်တစ်ဦးထံမှ အမည်မသိ လူငယ် ၃ ဦးက ဆွဲကြိုးဖြတ်လုယူ ထွက်ပြေးသွားကြောင်း သိရသည်။

အဆိုပါ သတင်းအရ စခန်းမှူးရဲအုပ်လေးနိုင်သည် အခင်းဖြစ်အရပ်သို့ သွားရောက်စစ်ဆေးရာ မလွှင်လွှင်မိုး(ခ)မမိုးမိုး(၂၃)နှစ်၊ အလှပြင်ဆိုင်လုပ်ငန်း၊ မြို့မဈေးပွဲရုံတန်း၊ ပညာသိဒ္ဓိရပ်ကွက်နေသူသည် မြို့မဈေး ပန်းသခင် အလှပြင်ဆိုင်တွင် အလုပ်အတူ လုပ်ကိုင်သူ မကေကေမှ ၎င်းနေထိုင်ရာ ရွှေနံ့သာရပ်ကွက်သို့ အလှပြင်သောပစ္စည်းများသွားယူရန် အဖော်ခေါ်သဖြင့် ဆိုင်ကယ်နှင့် နှစ်ယောက်အတူ

ထွက်လာခဲ့ပြီး ရွှေနံ့သာအိမ်မှ အလှပြင်ပစ္စည်းများယူ၍ ပြန်လာစဉ် ဆိုင်ကယ်တစ်စီးနှင့် လူငယ် ၃ ဦးသည် မလွှင်လွှင်မိုးနှင့် မကေကေတို့၏ဆိုင်ကယ်နောက်မှ ကပ်လျက်လိုက်ပါ လာပြီး ထိကပါးရိကပါး ပြောဆိုသဖြင့် ဆိုင်ကယ်မောင်းနှင်သည့် မကေကေနှင့် အချေအတင်ပြောဆို စကားများကြပြီး လူငယ် ၃ ဦးသည် ဇမ္ဗူသိဒ္ဓိအဝိုင်းတွင် နောက်ပြန်လှည့်သွား၍ ခဏအကြာတွင် ၎င်းလူငယ် ၃ ဦး ထပ်မံလိုက်လာကြရာ ခွာလမ်းဆုံမီးပွိုင့်၌ မီးနီနေသဖြင့် လူငယ် ၃ ဦးစီးလာသည့်ဆိုင်ကယ်ကို စိုးပိုင်က မောင်းနှင်၍ စိုးလင်းနိုင်၊ ရဲကျော်သူတို့က နောက်မှစီးကာ မလွှင်လွှင်မိုးတို့ဆိုင်ကယ်နှင့် ဘေးချင်းယှဉ်မောင်းဝင်လာပြီး မလွှင် လွှင်မိုးဆွဲထားသော MC ရွှေဆွဲကြိုး အလေးချိန် ၅ ပဲ ၄ ရွေး အသည်းပုံဆွဲ သီးပါ ၁ ကုံး ကာလတန်ဖိုးကျပ် ၃၅၀၀၀၀ အား အလယ်မှထိုင်စီးလာသော စိုးလင်းနိုင်မှ ဆွဲဖြတ်လုယူပြီး မြို့ရှောင်လမ်းဘက်သို့ဖြတ်၍ အမြန်လမ်းမပေါ်တက်ကာ တိုးဂိတ်ဘက်သို့ ဆိုင်ကယ်အား မောင်းနှင်ထွက်ပြေးသွားသဖြင့် မလွှင်လွှင်မိုးတို့မှ လူငယ် ၃ ဦးနောက်သို့လိုက်ရာ စိုက်ခင်း(၃)ရွာမရောက်မီ မလွှင်လွှင်မိုးတို့ ဆိုင်ကယ်လဲကာ မျက်ခြည်ပြတ်ခဲ့ကြောင်း တိုင်တန်းမှုဖြစ်ခဲ့သည်။

၎င်းဖြစ်စဉ်ကြောင့် ၂၃-၉-၂၀၁၆ ရက်နေ့ ည ၇ နာရီအချိန်တွင် နေပြည်တော်ရဲတပ်ဖွဲ့မှူး ရဲမှူးကြီးဇော်ခင်အောင်၏ ကြီးကြပ်ကွပ်ကဲမှုဖြင့် နေပြည်တော်မှုခင်းအကူတပ်ဖွဲ့ဘတ်စ(၁)မှ ရဲအုပ်ကျော်ဖြိုးလှိုင်၊ ရဲအုပ်မောင်ငွေ ဦးစီးအဖွဲ့၊ ဇမ္ဗူသီရိမြို့နယ်၊ အမှတ်(၉)ရဲစခန်းမှ ရဲအုပ်လေးနိုင် ဦးစီးအဖွဲ့၊ ဒက္ခိဏသီရိမြို့မရဲစခန်းမှ နယ်ထိန်းခေါင်းဆောင် ဒုရဲအုပ်ဝေယံအောင်၊ တပ် ကြပ်ကြီးမြင့်ဇော်၊ ဒက္ခိဏသီရိမြို့နယ်၊ ရွှေခဲအင်းကျေးရွာအုပ်စု၊ ကွဲတဲကျေးရွာအုပ်ချုပ်ရေးမှူး ဦးသန်းဝင်း၊ ရာအိမ်မှူး ဦးကျော်လှိုင်တို့နှင့်အတူ ည ၇ နာရီ ၅၀ မိနစ်အချိန် တရားခံများ ဖမ်းဆီးရမိရေးအတွက် မှုပေါင်းဆောင်ရွက်ကြရာ

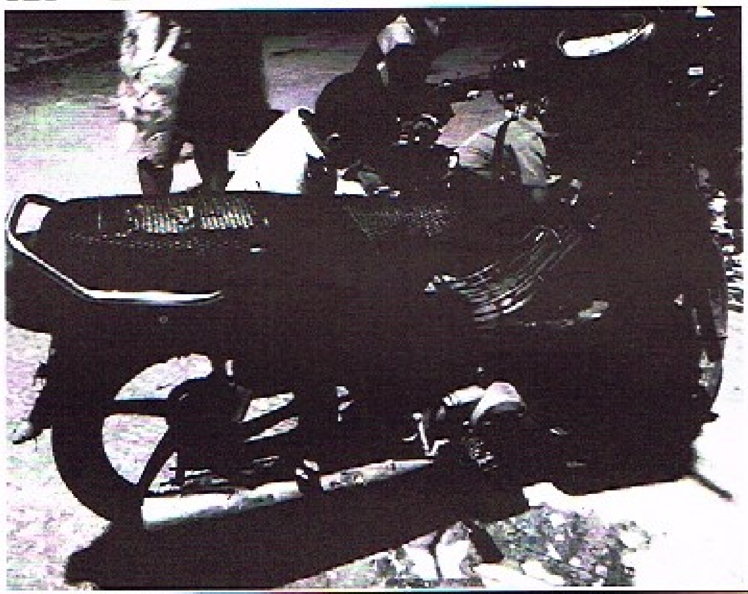

ဒက္ခိဏသီရိမြို့နယ်၊ ရွှေပြည်တော်ဝင်လမ်းနှင့် ဘီ(၁)လမ်းဆုံအနီး ၃ ယောက်တစ်စီး မောင်းနှင်လာသော ဆိုင်ကယ်အား မသင်္ကာ၍ တားဆီးစစ်ဆေးရာ ၎င်းတို့ထဲမှ ၁ ဦးသည် ဆိုင်ကယ်ကယ်ရီမောင်းအဖြစ် လိုက်ပါလာသူ နေအောင်(၂၈)နှစ်၊ ကွဲတဲကျေးရွာ၊ ရွှေခဲအင်းကျေးရွာအုပ်စု၊ ဒက္ခိဏသီရိမြို့နယ်နေသူဖြစ်ပြီး အနောက်မှ လိုက်ပါစီးနင်းလာသူနှစ်ဦးမှာ စိုးလင်းနိုင်(၁၆)နှစ်နှင့် ကျော်ရဲသူ(၁၆)နှစ်၊ ကွဲတဲကျေးရွာ၊ ဒက္ခိဏသီရိမြို့နယ်နေသူများဖြစ်ကြပြီး နေလယ်ပိုင်းက မလွှင်လွှင်မိုး(ခ)မမိုးမိုး၏ ရွှေဆွဲကြိုးအား စိုးပိုင်(၁၉)နှစ်၊ သာယာကုန်းကျေးရွာ၊ စည်ပိုင်းကျေးရွာအုပ်စု၊ လယ်ဝေးမြို့နယ်နေသူကယူထားပြီး ဟိုတယ်ဇုံ(၁)အတွင်းရှိ ဇမ္ဗူသီရိဟိုတယ်တွင် ည ၈ နာရီအချိန်တွင် ချိန်းထားကြောင်းသိရှိရသဖြင့် သွားရောက်စောင့်ဖမ်းရာ ည ၉ နာရီ ၁၅ မိနစ်အချိန်၌ ဇမ္ဗူသီရိဟိုတယ် နောက်ကျောလမ်းကြားတွင် အမှုမှတရားခံစိုးပိုင်အား သက်သေခံပစ္စည်း စက်ဖြတ် ပေရိန်ရွှေဆွဲကြိုးအပြတ် အပိုင်း(၁)ခုနှင့် စိုးပိုင်စီးနင်းလာသော Daryan အမျိုးအစား ၁၁၀ အနက်ရောင်ဆိုင်ကယ်တစ်စီး၊ HTC ဖုန်းတစ်လုံး၊ ဆင်းကတ်တစ်လျက်တို့အား သက်သေများရှေ့တွင် ရှာဖွေပုံစံဖြင့်သိမ်းဆည်းခဲ့ရမိခဲ့ကြ၏။

အမှုမှ တရားခံများဖြစ်သော စိုးလင်းနိုင်၊ ကျော်ရဲသူ၊ စိုးပိုင်တို့အား မလွှင်လွှင်မိုး(ခ)မမိုးမိုးမှ တရားလိုပြုလုပ်တိုင်တန်းသဖြင့် ရဲအုပ်လေးနိုင်က အမှုရေးဖွင့်ပြီး ဇမ္ဗူသီရိမြို့နယ် အမှတ်(၉)ရဲစခန်းမှ (ပ)၃၇/၂၀၁၆ ရာဇသတ်ကြီးပုဒ်မ ၃၉၂ ဖြင့် အမှုကိုနိုင်မာစွာတည်ဆောက်လျက် တရားစွဲဆိုနိုင်ရန် ဆောင်ရွက်လျက်ရှိကြောင်း သတင်းရရှိသည်။

သီဟစိုး(လယ်ဝေး)

ဒဂုံမြို့သစ်မြောက်ပိုင်းမှာလည်း အိမ်အကူ မိန်းကလေးကို ဝိုင်းနှိပ်စက်ကြတာ ဆေးရုံတက်ကုသရတဲ့ထိဖြစ်လို့

အိမ် ရှင် မိ သား စု ကို လူ ကုန် ကူး မှု တား ဆီး က ကွယ် ရေး ဥ ပ ဒေ ပုဒ် မ နဲ့ ထပ် အ မှု ဖွင့်

ခုတလော အိမ်ဖော်များအား အနိုင်ကျင့်နှိပ်စက်မှုသတင်းများ ကျယ်ပြန့်စွာ အရေးယူနေစဉ်မှာ နောက်ထပ်သတင်းတစ်ပုဒ်ကြားရပြန်၏။ ရန်ကုန်တိုင်းဒေသကြီး ဒဂုံမြောက်ပိုင်းမြို့နယ်အတွင်း၌ အိမ်အကူမိန်းကလေးအား အိမ်ရှင်မိသားစုက ဝိုင်းအနိုင်ကျင့်နှိပ်စက်သဖြင့် ဆေးရုံတက်ကုသရသည်အထိဖြစ်သဖြင့် အိမ်ရှင်မိသားစုလေးယောက်အား လူကုန်ကူးမှုတားဆီးရေး ဥပဒေပုဒ်မဖြင့် ထပ်မံအရေးယူထားကြောင်း သိရသည်။

ထိုမိသားစုမှာ ဒဂုံမြို့သစ်မြောက်ပိုင်းမြို့နယ် တရားရုံးတွင် တရားရင်ဆိုင်နေရသော အိမ်ရှင်ဒေါ်အေးအေးဝင်းအား ပုဒ်မ ၃၀၇ ဖြင့်လည်းကောင်း၊ သမီးဖြစ်သူ ဟယ်လင်(ခ)ခင်သန္တာဦးအား ပုဒ်မ ၃၂၃ ဖြင့်လည်းကောင်း၊ အိမ်ရှင်၏သားဖြစ်သူ အေးကျော်ဝင်းနှင့် မျိုးဇော်ထွန်း(ခ)ဇော်အား ပြစ်မှုပုဒ်မ ၃၂၅ ဖြင့် အသီးသီးစွဲချက်တင်ထားကြောင်း၊ ဒေါ်အေးအေးဝင်းအား အင်းစိန်အကျဉ်းထောင်အတွင်း ထိန်းသိမ်းထားပြီး ကျန်သုံးဦးမှာ အာမခံနှင့် တရားရင်ဆိုင်နေရကြောင်း သိရ၏။

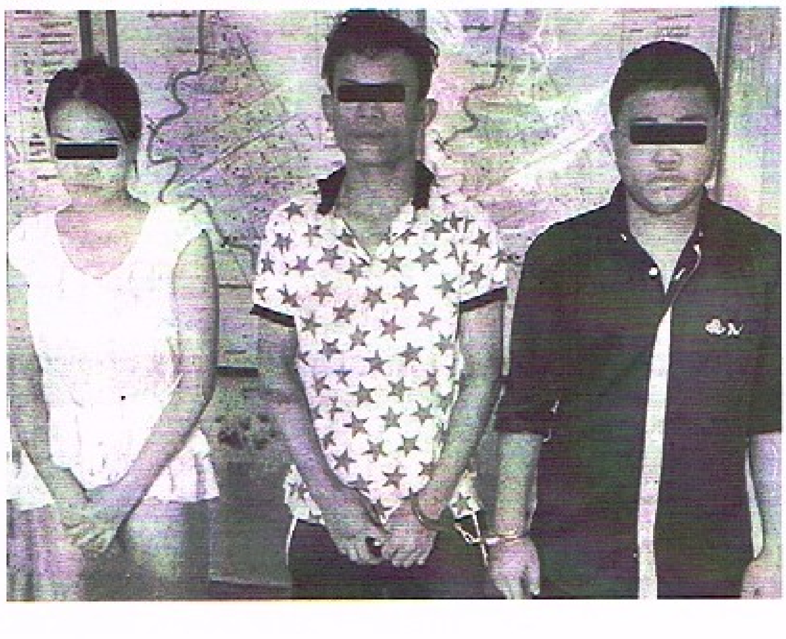

စစ်ဆေးချက်အရ အိမ်အကူမိန်းကလေးမှာ လုပ်အားခလစာ မရတဲ့အပြင် အတင်းအဓမ္မစေခိုင်း နှိပ်စက်ခံရမှုများ ပေါ်ပေါက်လာခဲ့၏။ ထို့ကြောင့် ၎င်းတို့ ၄ ဦးအား ဒဂုံမြို့သစ်မြောက်ပိုင်း မြို့မရဲစခန်းမှ (ပ)၁၅၂၁/၂၀၁၆ လူကုန်ကူးမှု တားဆီးကာကွယ်ရေးဥပဒေပုဒ်မ ၂၄/၂၃ ဖြင့် ထပ်မံအမှုဖွင့်ထားကြောင်း သိရ၏။

ပြီးခဲ့သည့် ၂၀၁၃ ခုနှစ်အတွင်း ဒဂုံမြို့သစ်မြောက်ပိုင်း (၄၁)တိုးချဲ့ရပ်ကွက်နေ ဒေါ်အေးအေးဝင်းမှာ ဒဂုံမြို့သစ်တောင်ပိုင်းမြို့နယ်၊ လေးထောင့်ကန်ကျေးရွာနေ အသက်(၁၆)နှစ်အရွယ် မသန်းသန်းအိအား မွေးစားမည်၊ သီလရှင်ဝတ်ပေးမည်ဟု ယုံကြည်အောင်ပြောဆိုပြီး ၎င်း၏ဖခင်ထံမှ ခေါ်သွား၏။

မသန်းသန်းအိမှာ ထိုအိမ်သို့ရောက်ရှိချိန်မှစတင်ပြီး အိမ်သားများ၏ ဝေယျာဝစ္စကိစ္စမျိုးစုံကို အိမ်အကူကဲ့သို့ လုပ်ကိုင်ခဲ့ရပြီး အလုပ်လုပ်သည့်အခါ အဆင်မပြေမှုများရှိလျှင် ဒေါ်အေးအေးဝင်းက ယောက်မနှင့်ရိုက်ခြင်း၊ လက်သန်းအား ပလာယာနှင့်ညှပ်ခြင်း၊ ရေနွေးပူနှင့်လောင်းခြင်းများ ခံခဲ့ရ၏။ မိခင်ကြီးက ထိုသို့နှိပ်စက်ကြောင်း၊ သမီးဖြစ်သူနှင့် သမက်ဖြစ်သူတို့က ချုပ်နှောင်ပေးကြခြင်း၊ သားဖြစ်သူ အေးကျော်ဝင်းက လက်သီးနှင့်ထိုးခြင်းတို့ကြောင့် ထိုမိသားစု၏ဒဏ်ကို မခံနိုင်တော့သဖြင့် ထွက်ပြေးပြီး ရပ်ကွက်အုပ်ချုပ်ရေးမှူးနှင့် တာဝန်ရှိသူများအား ဖွင့်ပြောပြီး ယခုလို ပေါ်ထွက်လာခြင်းဖြစ်၏။

ဒဂုံအီလဲ

www.free4reader.com

ဒီတစ်ပတ်အရေးသုံးပါး

- ပြည်ထောင်စုပြိုကွဲရေး နိုအရေး
- တိုင်းရင်းသားစည်းလုံး ညီညွတ်မှုပြိုကွဲရေး နိုအရေး
- အချုပ်အခြာအာဏာ တည်တံ့ခိုင်မြဲရေး နိုအရေး

မြန်မာနိုင်ငံ ပြစ်မှုကင်းဝေး
မီဒီယာသတင်းပေး အထူးအစီအစဉ်
မှုခင်းသတင်း
ဂျာနယ်
နာယက
ရဲမှူးကြီးအောင်မြင့်(CID ငြိမ်း)
ရဲမှူးကြီးမြင့်ဝေ(ငြိမ်း)
စာရေးဆရာ မောင်မောင်မြင့်ဝေ
အယ်ဒီတာချုပ်
ဒါရိုက်တာမောင်ယဉ်ကျော်
တာဝန်ခံအယ်ဒီတာ
ဒုရဲမှူးကြီးဝင်းမြင့်(ငြိမ်း)
စာရေးဆရာ ရဲခေါင်ဝင်း(ကျိုက္ကော)
ဥပဒေအကြံပေး
ဒုတိယရဲမှူး ကျော်ငြိမ်း(ငြိမ်း)
အယ်ဒီတာအဖွဲ့
ရဲအုပ်မောင်မောင်အေး(CID ငြိမ်း)
(ဗိုလ်ထောက်မောင်ရေချမ်း)
မောင်သစ်ရွယ်၊ ဝေဝေ
မောင်ရွှေမန်း(အင်းစိန်)
အမှုဆောင်အယ်ဒီတာ
မဝန်းဝန်းရွယ်
သတင်းထောက်ရေးရာ
ကိုစွာ(ပန်းဘဲမြေ)
ဒီဒိုင်း
လင်းမာန်အောင်
တာဇီ
မျိုးလင်းနိုင်
ထုတ်ဝေသူ
ဦးညွန့်ဝေမြ ဝဝရန်ရေ
အုပ်ချုပ်ရေးမှူး
ဒေါ်စန္ဒာတင်းချစ်(မြို့ပြန်စာစရာ)
ပုံနှိပ်ရေးရာ
ဦးညွန့်ဝေမြ-ဝ၀န်၂၇)
မြို့ပြန်စာစရာပုံနှိပ်တိုက်
အမှတ်(၁၂/ဇီ)၊ အောင်မေတ္တာလမ်း
တာမွေ၊ ရန်ကုန်မြို့၊
ဖြန့်ချိရေးမှူး
ဒေါ်ကြူကြူ (မြို့ပြန်စာစရာ)
အခြေစိုက်ရုံးခန်း
အမှတ်-၁၄၅ ခရိုမ်သီးလမ်း (၃၇)လမ်း(လယ်)၊
ကျောက်တံတားမြို့နယ်၊ ရန်ကုန်မြို့၊
ဆက်သွယ်ရန် ဖုန်း-၃၇၉၅၂၆
Email; tinmoenaing78@gmail.com

လူကုန်ကူးမှုသတင်း
အောက်ပါဖုန်းနံပါတ်များသို့ ပေးပို့နိုင်ပါသည်

လူကုန်ကူးမှုတိုက်ဖျက်ရေးဆောင်ရွက်ရာတွင် လျှင်မြန်လွယ်ကူစွာ သတင်းပေးပို့နိုင်သည့် Hot Line တယ်လီဖုန်း ဆက်သွယ်မှုစနစ်ကို မြန်မာနိုင်ငံရဲတပ်ဖွဲ့၌ ၂၀၁၁ ခုနှစ်၊ စက်တင်ဘာလ ၁၃ ရက်နေ့တွင် စတင်ထူထောင်ခဲ့ပြီ ဖြစ်ပါသည်။

လူကုန်ကူးမှုသတင်းနှင့် ပတ်သက်၍ မည်သူမဆို ပေးပို့နိုင်ကြပါသည်။ ပေးပို့နိုင်သည့် တယ်လီဖုန်းနံပါတ်များမှာ အောက်ပါအတိုင်း ဖြစ်ပါသည်။

(က) နေပြည်တော်- ၀၆၇ ၄၁၂၃၃၃
၀၆၇ ၄၁၂၆၆၆
(ခ) မှုဆယ်မြို့ - ၀၉ ၄၉၃၃၃၆၆၆
(ဂ) မန္တလေးမြို့ - ၀၉ ၄၉၃၃၃၇၇၇
(ဃ) ရန်ကုန်မြို့ - ၀၉ ၄၉၃၃၃၈၈၈
- ၀၉ ၄၉၃၃၃၉၉၉

အနီရောင်မှုခင်းသတင်းဂျာနယ် နှစ် ၂၀ မြောက် တိုင်းနဲ့ ပြည်နယ်မှုခင်းသတင်းထောက်များတွေ့ဆုံပွဲနှင့် မြန်မာနိုင်ငံလုံးဆိုင်ရာ မှုခင်းသတင်းထောက်များနှင့် မှုခင်းကလောင်ရှင်များအသင်း(ဗဟို) ဖွဲ့စည်းခြင်းအထိမ်းအမှတ် ကရဝိက်ဟိုတယ်နှင့် M3 တို့တွင် ခမ်းနားစွာကျင်းပလိုက်ပြီ

အနီရောင်မှုခင်းသတင်းဂျာနယ် နှစ် ၂၀ မြောက်နှင့် မြန်မာနိုင်ငံလုံးဆိုင်ရာ မှုခင်းသတင်းထောက်များနှင့် မှုခင်းကလောင်ရှင်များအသင်း(ဗဟို)အဖွဲ့ချုပ်ဖွင့်ပွဲကြီးအား စည်ကားသိုက်မြိုက်စွာ ကျင်းပလိုက်၏။

ထိုပွဲသို့ ပြည်ထဲရေးဝန်ကြီး ဦးတင်လှိုင်(ငြိမ်း)၊ ရဲချုပ်ဦးစိုးဝင်း(ငြိမ်း)၊ ရန်ကုန်တိုင်းဒေသကြီးရဲတပ်ဖွဲ့မှူး ရဲမှူးချုပ်ဝင်းနိုင်၊ အရှေ့ပိုင်းခရိုင် ရဲတပ်ဖွဲ့မှူး ဒုတိယရဲမှူးကြီး မြင့်ထွေး၊ ဗိုလ်မှူးအောင်ဝင်း(စာပေစိစစ်

မောင်ယဉ်ကျော် ရဲ့ သတင်း

ရေးခုသ္တန်ချုပ်)နှင့် မှုခင်းသတင်းဂျာနယ်မှ အယ်ဒီတာအဖွဲ့ဝင်များ၊ မြန်မာနိုင်ငံမှုခင်းသတင်းထောက်များနှင့် မှုခင်းကလောင်ရှင်များအသင်း(ဗဟို)မှ အမှုဆောင်များ၊ တိုင်းနှင့် ပြည်နယ်အသီးသီးမှ မှုခင်းသတင်းထောက်များ၊ မြန်မာနိုင်ငံလုံးဆိုင်ရာ မှုခင်းသတင်းထောက်များနှင့် မှုခင်းကလောင်ရှင်များအသင်း(ဗဟို)၏ တိုင်းနှင့် ပြည်နယ်အသီးသီးမှ တိုင်းတာဝန်ခံများနှင့် ခရိုင်တာဝန်ခံအဖွဲ့ဝင်များ၊ လေ့လာသူများ မျက်နှာစုံညီ ကရဝိက်ခန်းမကြီးအပြည့် တက်ရောက်ကြသည်ကိုတွေ့ရ၏။

ထိုအခမ်းအနားတွင် ပြည်ထဲရေးဝန်ကြီး ဦးတင်လှိုင်(ငြိမ်း)မှ မြန်မာနိုင်ငံတွင် ဒီအနီရောင်မှုခင်းသတင်းဂျာနယ်သည် ပထမဆုံး ရင်းစတင်ဖန်တီးထုတ်ဝေခဲ့တဲ့ မှုခင်းသတင်းဂျာနယ်ဖြစ်ကြောင်းပြောကြားပြီး မှုခင်းသတင်းဂျာနယ်၏ နောက်ကြောင်းသမိုင်းများကို ပြောကြားသွားပြီး မှုခင်းသတင်းထောက်တွေဟာ တိုင်းပြည်အတွက် မှုခင်းကျဆင်းရေးတွင် လွန်စွာအရာရောက်ကြောင်း၊ ရဲတပ်ဖွဲ့ကြီးနဲ့ လက်တွဲပြီး မှုခင်းကျဆင်းရေးကို ခုချိန်ထိ နှစ်ပေါင်း ၂၀ တိုင် လက်တွဲဆောင်ရွက်ခဲ့ကြသည်ကို ဂုဏ်ယူကြောင်း၊ ရှေ့တွင်လည်း ယခုကဲ့သို့ ရဲတပ်ဖွဲ့ကြီးနဲ့ ရဲအရန်အင်အားအဖြစ် လက်တွဲဆောင်ရွက်သွားကြဖို့

လမ်းညွှန်စကားပြောကြားသွား၏။

ထို့နောက် ရန်ကုန်တိုင်းဒေသကြီး ရဲတပ်ဖွဲ့မှူး ရဲမှူးချုပ်ဝင်းနိုင်မှလည်း ယခုလို တိုင်းနဲ့ ပြည်နယ်အသီးသီးမှ မှုခင်းသတင်းထောက်များနှင့် တွေ့ဆုံ၊ စကားတွေပြောရလို့ များစွာဝမ်းသာပီတိဖြစ်မိကြောင်း၊ မှုခင်းသတင်းထောက်များသည် ဟိုယခင်ကတည်းက ရဲတပ်ဖွဲ့ဝင်များနှင့်လက်တွဲပြီး မှုခင်းကျဆင်းရေးဆောင်ရွက်ခဲ့ကြတာ အများသိလို့ ဂုဏ်ယူကျေးဇူးတင်ကြောင်း၊ မှုခင်းသတင်းထောက်များသည် ရဲတပ်ဖွဲ့၏ အရန်အင်အားအဖြစ် မှုခင်းကျဆင်းရေးကို လက်တွဲဆောင်ရွက်ခဲ့ကြသည်မှာ အားရစရာဖြစ်ကြောင်း၊ မှုခင်းသတင်းထောက်များသည် ရဲတပ်ဖွဲ့ကြီး၏ အရန်အင်အားဖြစ်ကြောင်းနှင့် ရှေ့တွင်လည်း ရဲတပ်ဖွဲ့ဝင်များနှင့် ယခုလိုပဲ လက်တွဲပြီး မှုခင်းကျဆင်းရေးကို ဆောင်ရွက်ကြမယ်ဆိုတာ သိရလို့ ဝမ်းသာပီတိဖြစ်ကြောင်းနှင့် ဒီပွဲကြီးကို တက်ရောက်ပြီး ခုလိုပြောရသည့်အတွက် ပီတိဖြစ်ကြောင်း ပြောကြားသွား၏။ ထိုပွဲအခမ်းအနားမှူးအဖြစ် ဒေါက်တာနိုက်တင်ဂေး(မီးအိမ်ရှင်)က တာဝန်ယူဆောင်ရွက်သွားကြောင်း သိရ၏။

စစ်ကိုကြောက်လို့ ရှောင်နေကြတဲ့ ပြည်သူတွေကို မယ်စကြာဝဠာ အလှမယ်တွေက ပစ်ထားလို့မဖြစ်ဖူးဆိုပြီး
အုပ် စု လိုက် သွား အား ပေး တာ အ ရမ်း ပီ တိ ဖြစ် မိ ပါ တယ်

ကျုပ်က သတင်းစာစားသုံးသူဆိုတော့ မနက်စာပဲပြုတ်နဲ့နံပြားမစားခင် သတင်းစာနဲ့ ကော်ဖီအရင်သောက်လေ့ ရှိတယ်။ သောက်တဲ့အခါ ခုလိုပီတိဖြစ်စရာသတင်းများတွေ့ရင် တစ်ခါတစ်ခါ ပဲပြုတ်နဲ့နံပြား မေ့သွားတတ်တယ်။

အဲဒါက ခုလိုသတင်းမျိုးပါ။ စက်တင်ဘာလ (၁၈)ရက်နေ့ကမယ်စကြာဝဠာ မြန်မာ ၂၀၁၇ ဆန်ခါတင်အလှမယ်များလူမှုရေးခရီးစဉ်အဖြစ် ပူတာအိုကို သွားပြီး စစ်ဘေးရှောင်ပြည်သူများနဲ့ သွားတွေ့ပြီး အားပေးကြ၊အလှူပစ္စည်းတွေ ပေးကြဆိုတော့ အဲဒီဒေသနေ ပြည်သူများ အဲဒီအလှမယ်တွေမြင်ပြီး သူတို့ရဲ့ဒုက္ခတွေ ခဏမေ့သွားကြပါတယ်။

ဆူညံတဲ့အမြောက်သံတွေ မကြားဘဲ ပြုံးနေတဲ့ ဟန်ပန်နဲ့လှလှပပ အမျိုးသမီးတွေရဲ့ ချိုသာသောအသံလေးတွေကြားတော့ သူတို့ကျုပ်တို့အတွက်အားတက်စရာတွေပါပဲ။ တစ်ခါတုန်းက ကျေးလက်ဒေသက လယ်သမားတွေအနေနဲ့ ရန်ကုန်ကနေ လယ်ထွန်တဲ့နေရာအထိ မြန်မာအလှမယ်တွေ သွားရောက်အားပေးတုန်းက လယ်သမားကြီးတစ်ယောက်ရဲ့ဖြေသံ ပြန်ကြားနေမိတယ်။

ဟိုအရင်က လယ်သမားတွေခမျာ သူတို့ ဒီလိုမိန်းမလှလေးတွေ မြင်မသွားရဘူးလို့ ဆိုတာပါ။

ဒီလိုမိန်းမလှလေးတွေ ခုလိုသွားလာလှုပ်ရှားနေတာကို သူတို့ရုပ်ရှင်ထဲမှာ သဘောကျတဲ့သူအဖြစ် တွေ့မြင်ဖူးချင်ကြတဲ့ မင်းသားမင်းသမီးတွေ အလွယ်တကူတွေ့ရ၍ ဘယ်လောက်စိတ်ချမ်းသာကြမလဲလို့ ရေးရင်းတွေးမိလိုက်ပါရဲ့။

www.free4reader.com

အသိတရားနဲ့ယှဉ် မှုခင်းကင်းစင်

ရှင်တော်ဗုဒ္ဓ၏အဆုံးအမများ ဆရာတော်များ၏ အဆိုအမိန့်များကို အခြေခံ၍ ဆရာကာတွန်းစိန်ကြီးမှ သူ၏အတတ်ပညာဖြင့် ရေးသားပုံဖော်ထားသည်များအား မှုခင်းကြိုကာအဖြစ် မှုခင်းသတင်းဂျာနယ်ပရိသတ်အတွက် အပတ်စဉ်ဖော်ပြပေးသွားပါမည်။

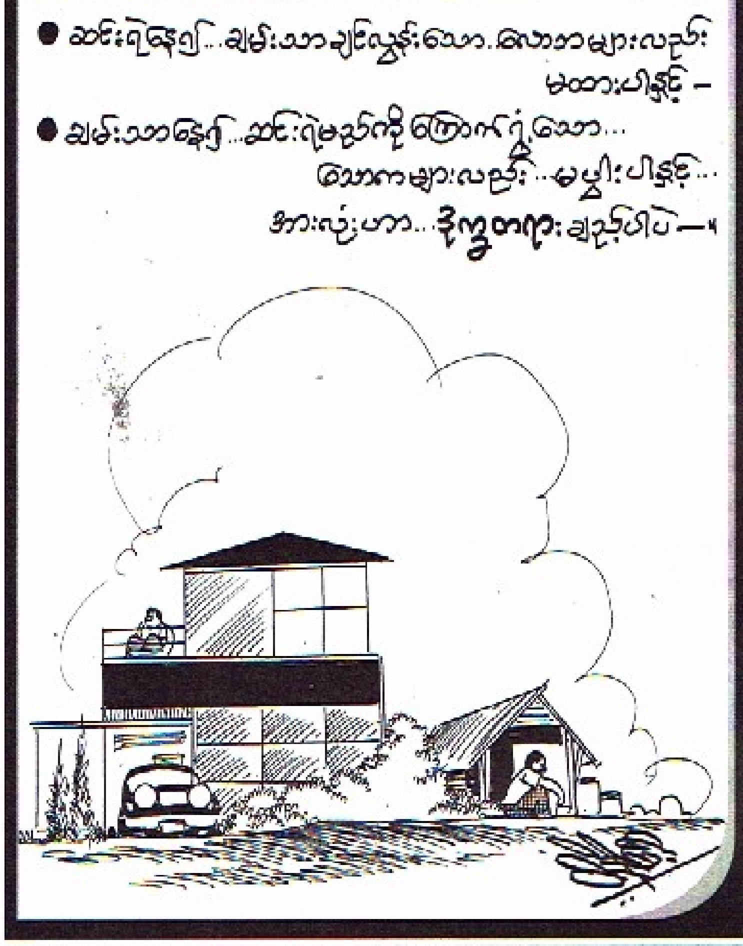

ဒလမြို့နယ်က ညီအစ်မနှစ်ဦးနဲ့ ကလေးတစ်ဦး ဓားထိုးခံရမှု

အစ်မဖြစ်သူ သေဆုံးသွားတဲ့ဖြစ်ရပ်

၂၄-၉-၂၀၁၆ ရက်နေ့ ည ၁၁ နာရီအချိန်ခန့်တွင် ဒလမြို့မရဲစခန်းမှ တပ်ဖွဲ့ဝင်များသည် ဒလမြို့ ညောင်ကုန်းရပ်ကွက်ရှိ နေအိမ်တွင် ဓားထိုးမှုဖြစ်ပွားကြောင်း သတင်းအရ သွားရောက်စစ်ဆေးရာ အခင်းဖြစ်အိမ်တွင်နေထိုင်သူ ညီအစ်မများဖြစ်ကြသော အသက် ၃၅ နှစ်ရှိ အမျိုးသမီးနှင့် အသက် ၃၁ နှစ်ရှိ အမျိုးသမီးတို့တွင် ဝမ်းဗိုက်၌ပြတ်ရှဒဏ်ရာများ အသီးသီးရရှိထားပြီး အသက်(၁)နှစ်(၆)လရှိ ကလေးငယ်တွင်လည်း ယာခြေသလုံး၌ ပြတ်ရှဒဏ်ရာတစ်ချက်ရရှိထားသည်ကို တွေ့ရှိရသည်။

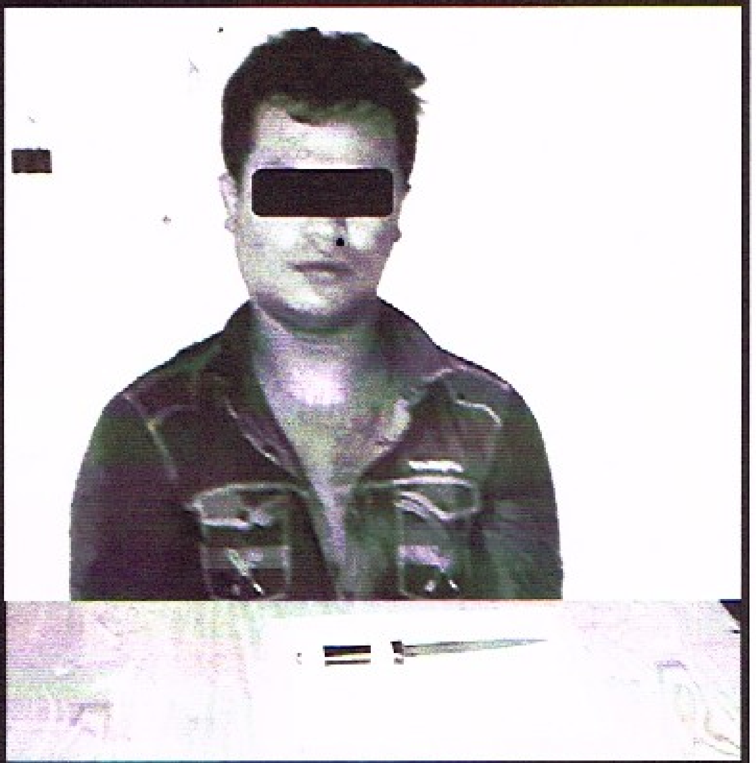

ဖြစ်စဉ်အားစုံစမ်းရာ အဆိုပါရပ်ကွက်တစ်လမ်းတည်းနေ သိန်း(ခ)ချစ်စမ်းမောင်(၂၂)နှစ်မှ ကျူးလွန်ခဲ့ခြင်းဖြစ်ကြောင်း၊ လွန်ခဲ့သော ဂုလိုင်လအတွင်းက သိန်း(ခ)ချစ်စမ်းမောင်သည် ယခင်ကချစ်ကြိုက်ခဲ့ဖူးသော ဖြစ်စဉ်မှ ဒဏ်ရာရရှိသူ အသက်(၃၁)နှစ်ရှိ အမျိုးသမီးထံသို့ လာရောက်၍ အပြင်သို့လိုက်ခဲ့ရန် ခေါ်ဆောင်သည်ကို ထိုအမျိုးသမီးက မလိုက်သဖြင့် ဆဲဆိုကာ ရိုက်နှက်မှု ကျူးလွန်ခဲ့သောကြောင့် ၎င်းအမျိုးသမီးမှ ဒလမြို့မရဲစခန်းတွင် တိုင်တန်းခဲ့ရာ (ပ)၃၄၄/၂၀၁၆ ရာဇသတ်ကြီးပုဒ်မ ၄၅၁/၂၉၄/ ၃၂၃/၅၀၆ ဖြင့် သိန်း(ခ)ချစ်စမ်းမောင်အား အမှုဖွင့် အရေးယူခဲ့ကြောင်း၊ ထိုသို့အမှုဖွင့်တိုင်ကြား အရေးယူခံရသည်ကို မကျေနပ်၍ ယခုကဲ့သို့ နေအိမ်သို့လာရောက်ကာ ဓားဖြင့်ထိုးခဲ့ခြင်းဖြစ်ကြောင်း သိရသည်။

အဆိုပါဖြစ်မှုကျူးလွန်သူ သိန်း(ခ)ချစ်စမ်းမောင်အား ဒလမြို့မရဲစခန်းမှ (ပ)၅၈၈/၂၀၁၆ ရာဇသတ်ကြီးပုဒ်မ ၃၂၆/၄၅၂ ဖြင့် အမှုဖွင့်ဖမ်းဆီးကာ အရေးယူဆောင်ရွက်လျက်ရှိကြောင်း သိရသည်။

ယင်းဖြစ်စဉ်မှ ဒဏ်ရာရရှိသူ အမျိုးသမီးနှစ်ဦးနှင့် ကလေးငယ်တို့အား ဒလမြို့နယ် ဆေးရုံမှတစ်ဆင့် ရန်ကုန်ဆေးရုံကြီးသို့ ဆေးကုသရန်ပို့ဆောင်စဉ် အစ်မဖြစ်သူ အသက်(၃၅)နှစ်ရှိ အမျိုးသမီးမှာ ၂၅-၉-၂၀၁၆ ရက်နေ့ နံနက် ၁ နာရီ ၁၅ မိနစ်အချိန်တွင် သေဆုံးသွားခဲ့သဖြင့် မူလဖွင့်လှစ်ထားသော ရာဇသတ်ကြီးပုဒ်မ ၃၂၆/၄၅၂ မှ ရာဇသတ်ကြီးပုဒ်မ ၃၀၂/၄၅၂/ ၃၂၆ သို့ ပြောင်းလဲစစ်ဆေးဆောင်ရွက်လျက်ရှိကြောင်း သိရသည်။

YTN

သမီးကို အဆိုးဝါးဆုံးဒုက္ခပေးညှဉ်းဆဲခဲ့တဲ့ လူကို ထောင်ဒီလောက်ချတာလေးကတော့ ကျွန်မအတွက် အန္တရာယ်မြန်မြန်ရနိုင်ပါတယ်လို့

ခြေထောက် သံကြိုးချည်ပြီး အဓမ္မပေါင်းသင်းခံခဲ့ရတဲ့ အမျိုးသမီးလေးက သတင်းစာရှင်းလင်း

ဖြစ်ဒဏ်နဲ့ ခံရတာမမျှလို့ ဖြစ်ဒဏ်ချမှုကို မကျေနပ်လို့ အသက် ၁၈ နှစ်အရွယ် အမျိုးသမီးတစ်ဦးက စက်တင်ဘာလ ၂၄ ရက်နေ့က ဗဟန်းမြို့နယ်၊ ယုဇနဟိုတယ်တွင် သတင်းစာရှင်းလင်းပွဲပြုလုပ်လိုက်ကြောင်း သတင်းများအရ သိရ၏။

သတင်းစာရှင်းလင်းရခြင်းမှာအသက် ၁၈ နှစ်အရွယ် မိန်းကလေးတစ်ဦး၏ ခြေထောက်ကို သံကြိုးနှင့်ချည်နှောင်ကာ နေအိမ်အတွင်း သော့ပိတ်လှောင်ကာ ညှဉ်းပန်းမှုနဲ့ပတ်သက်ပြီး ဖြစ်မှုကျူးလွန်သူအား မြောက်ဥက္ကလာပမြို့နယ် တရားရုံးမှ အလုပ်ကြမ်းနှင့် ထောင်ဒဏ်(၂)နှစ် စီရင်ခြင်းကို မကျေနပ်သဖြင့် သက်ဆိုင်ရာခရိုင်တရားရုံးသို့ အယူခံဝင်သွားမည်ဟု ဆို၏။

၎င်းဖြစ်စဉ်နှင့်ပတ်သက်ပြီး အကြမ်းဖက်ခံရသူ အမျိုးသမီးငယ်ကိုယ်တိုင် Won Myanmar မှ ဦးဆောင်၍ သတင်းစာရှင်းလင်းပွဲကို ထိုနေ့က ကျင်းပလိုက်ခြင်းဖြစ်၏။

အကြမ်းဖက်ခံရသည့် အမျိုးသမီးလေးက -

"သမီးကို အဆိုးဝါးဆုံးနှိပ်စက်ခဲ့တယ်။ စိတ်ထဲမှာတော့ အတော်ခံစားရတယ်။ နောက်ပြီး သူ့ကိုပြစ်ဒဏ်ချတာလည်း နည်းတယ်။ သူထောင်ထဲမှာနေပြီး ပြန်လွတ်လာရင် သမီးကိုထပ်ပြီး ပြဿနာမရှာဘူးလို့ ဘယ်သူအာမခံမှာလဲ။ ဒီကတ်တိသိနားလည်တဲ့ အစ်မတွေအကူအညီနဲ့ ခရိုင်ရုံးကို ဆက်တက်မှာပါ"ဟု ပြောသွား၏။

ဖြစ်စဉ်မှာ ၂၀၁၅ ခုနှစ် စက်တင်ဘာလ ၁၃ ရက်နေ့က ၁၈ နှစ်အရွယ်ရှိ ထိုအမျိုးသမီးလေးသည် နံနက် ၆ နာရီအချိန်ခန့် သူမအလုပ်လုပ်သည့် အောင်မင်္ဂလာအဝေးပြေးဂိတ် လက်မှတ်အရောင်းဌာနသို့ နေအိမ်မှထွက်ခဲ့ကြောင်း၊ ညနေတွင် အိမ်သို့ပြန်မရောက်သဖြင့် လိုက်လံစုံစမ်းကြရာ အသက် ၃၂ နှစ်အရွယ် အမျိုးသားတစ်ဦးက နိုးယူပေါင်းသင်းနေထိုင်ကြောင်း သတင်းရခဲ့ကြ၏။

ထို့နောက် ထိုအမျိုးသားမှ အမျိုးသမီးလေးအား အလိုမတူဘဲ သားမယားအဖြစ် ပေါင်းသင်းနေသည့်အပြင် ခြေထောက်အား သံကြိုးနှင့်ချည်နှောင်ထားပြီး အိမ်တံခါးကို သော့ခတ်ပိတ်လှောင်ထားကြောင်း၊ ရိုက်နှက်ညှဉ်းပန်းမှု ပြုလုပ်ကြောင်းသိရသဖြင့် မိခင်ဖြစ်သူက ဥပဒေအရ အရေးယူပေးရန် သက်ဆိုင်ရာသို့ တိုင်ကြားလိုက်ရာမှ မြောက်ဥက္ကလာ

ဝေဘာဂီရဲစခန်းမှ အရေးယူဆောင်ရွက်ပြီး မြောက်ဥက္ကလာပမြို့နယ်တရားရုံးမှ တွဲဖက်တရားသူကြီးက ပြစ်မှုပုဒ်မ ၃၆၅/ ၃၂၃ ဖြင့် ဆွဲချက်တင်ထားပြီး အမှုတွဲအမှတ် ပြစ်မှုကြီး ၁၇၈၇/၂၀၁၅ ဖြင့် နိုဝင်ဘာလ ၂၀ ရက်နေ့တွင် စတင်စစ်ဆေးခဲ့၏။

တရားရုံးမှ လိုအပ်သည်များစစ်ဆေးပြီး စက်တင်ဘာ ၁၅ ရက်နေ့က ကျော်လင်းထွန်း(၃၂)နှစ်အား အမိန့်ချလိုက်ခြင်းဖြစ်ကြောင်း သိရ၏။

ထိုဖြစ်စဉ်အသေးစိတ်မှာ ယခုလို သိရပြန်သည်။

ဖြစ်စဉ်မှာ ကျော်လင်းထွန်း(၃၂)နှစ်နှင့် အဓမ္မပြုကျင့်ခံရသည့် ဆယ်ကျော်သက်တို့မှာ ၁၀ တန်းတွင် ချစ်ကြိုက်ခဲ့ဖူးသော်လည်း ယုတ်မာရိုင်းစိုင်းသည့်အပြင် ရပ်ကွက်အတွင်းတွင် လူမိုက်ဖြစ်သည့်အတွက် လမ်းခွဲခဲ့ပြီးဖြစ်ကြောင်း၊ ၂၀၁၅ ခုနှစ် စက်တင်ဘာ ၂၃ ရက် ည ၉ နာရီခန့်တွင် သူမအလုပ်လုပ်သည့် အောင်မင်္ဂလာအဝေးပြေး ကားလက်မှတ်အရောင်းဌာနသို့ ကျော်လင်းထွန်းရောက်ရှိလာပြီး ဓားဖြင့်ခြိမ်းခြောက်ကာ ၎င်း၏နေအိမ်သို့ ခေါ်ဆောင်သွားခဲ့ကြောင်း၊ နေအိမ်တွင် ခြေထောက်ကို သံကြိုးဖြင့်ခတ်ထားပြီး အဓမ္မပြုကျင့်သည်ကို ရုန်းကန်ခော်ဟစ်သည့်အခါတွင် ကျော်လင်းထွန်းက မျက်နှာကို လက်သီးဖြင့်ထိုးပြီး ကြက်မွေးသက်ကိုင်ရိုးဖြင့် ရိုက်နှက်သည့်အပြင် စတီးဓားဖြင့် လက်နှင့်ခြေထောက်တို့ကိုမွှန်းကြောင်း၊ ထို့ပြင် ဆံပင်များကို မညီမညာညှပ်ပစ်ကြောင်း၊ တစ်လပြည့်ရန် တစ်ရက်အလိုတွင် အိမ်သို့ဖုန်းဆက်ခိုင်းပြီး ကျပ်သိန်း ၂၀ တောင်းခိုင်းခဲ့ကြောင်း၊ ထိုသို့တောင်းခိုင်းခဲ့သည့်အတွက် အိမ်သို့ဖုန်းဆက်ခဲ့ရာတွင် သူမ၏အမေနှင့်ရဲများက ကျော်လင်းထွန်းအိမ်သို့ ရောက်ရှိလာရာတွင် ကျော်လင်းထွန်းက ဓားဖြင့်ခြိမ်းခြောက်ပြီး သိန်း ၂၀ မပါလျှင် အိမ်ထဲမဝင်နှင့်ဟုပြောခြင်းကြောင့် ရဲများပြန်သွားခဲ့ကြောင်း၊ နောက်တစ်နေ့တွင် ရဲများပြန်ရောက်လာပြီး ကျော်လင်းထွန်းကို ဖမ်းဆီးခဲ့ခြင်းဖြစ်ကြောင်း အဓမ္မပြုကျင့်ခံရသူက ရှင်းပြပြောပြသည်။

မိုမို

❖ ❖ ❖

www.free4reader.com

ရဲစခန်းမှအစ နိုင်ငံတော်သမ္မတရုံး လူ့ အခွင့်အရေးကော်မရှင်နှင့် လွှတ်တော်အထိရောက်သွားတဲ့

သတင်းထောက်တစ်ယောက်ရဲ့ ရဲရင့်စွာဖော်ထုတ်လိုက်တဲ့ သမိုင်းဝင်မီဒီယာလုပ်ရပ်

နှိပ်စက်ခံရတဲ့ အိမ်အကူအမျိုးသမီးလေး နှစ်ယောက်ကိုစွ ညှိနှိုင်းပေးခဲ့ခြင်းမှာ လူ့အခွင့်အရေးကော်မရှင်၏ လုပ်ထုံးလုပ်နည်းအတိုင်း လုပ်ပေးလိုက်တာပါတဲ့

အင်းဝအဝပ်ချုပ်ဆိုင်ပိုင်ရှင်၏ နှိပ်စက်မှုကြောင့် ကိုယ်အင်္ဂါချို့ယွင်းခဲ့ရသော အိမ်အကူအမျိုးသမီးငယ်နှစ်ဦး၏ ဖြစ်စဉ်ကို ညှိနှိုင်းပေးခဲ့ခြင်းမှာ မြန်မာနိုင်ငံအမျိုးသား လူ့အခွင့်အရေးကော်မရှင်၏ လုပ်ထုံးလုပ်နည်းအတိုင်းဖြစ်ကြောင်း၊ ညှိနှိုင်းဖြေရှင်းပေးခဲ့သည့် အဖွဲ့ဝင်တို့က ပြောဆိုလိုက်သည်။

စက်တင်ဘာ ၂၁ ရက်တွင် ရန်ကုန်မြို့ လှိုင်မြို့နယ်ရှိ မြန်မာနိုင်ငံအမျိုးသား လူ့အခွင့်အရေးကော်မရှင်ရုံး၌ ယင်းအိမ်အကူလုပ်သားအမှုကို ငွေကျပ်သိန်း ၅၀ ရရှိရန် ညှိနှိုင်းပေးခဲ့သည့် ကော်မရှင်အဖွဲ့ဝင်ငါးဦးနှင့် သတင်းမီဒီယာတို့ တွေ့ဆုံမေးမြန်းမှုတစ်ရပ် ပြုလုပ်ခဲ့ရာ ယင်းသို့တွေ့ဆုံစဉ် သတင်းမီဒီယာများ၏ မေးမြန်းမှုအပေါ် အဖွဲ့ဝင်များက အထက်ပါအတိုင်းပြန်လည်ဖြေကြားခဲ့ခြင်းဖြစ်သည်။

"ဒီလိုအမှုတွေက လျော်ကြေးနဲ့တင် ဖြေရှင်းလို့ရတာလားဆိုတဲ့ ကိစ္စကတော့လေ။ ဒါကတော့ အင်မတန်ကျယ်ပြန့်တယ်ဗျ။ ကျွန်တော်တို့ကတော့ လူ့အခွင့်အရေးကော်မရှင်ရဲ့ လုပ်ထုံးလုပ်နည်းလေးတွေအတိုင်း ကျွန်တော်တို့လုပ်ပေးလိုက်တာပဲ။ လုပ်ပေးလိုက်တော့ သူတို့ဘာသာသူတို့ ကျေနပ်သွားတာပဲ"ဟု မြန်မာနိုင်ငံအမျိုးသား လူ့အခွင့်အရေးကော်မရှင်အဖွဲ့ဝင် ဦးဇော်ဝင်းက မီဒီယာများ၏မေးမြန်းမှုကို ပြောသည်။

လူ့အခွင့်အရေးကော်မရှင်အနေဖြင့် ယခုဖြေရှင်း ဆောင်ရွက်ပေးခဲ့သည့် အမှုသည် လူ့အခွင့်အရေး ဥပဒေပုဒ်မ ၂၂၊ ပုဒ်မ ၃၇ တို့အရ တရားရေးကို အမှုလည်းမရောက်သေး၊ သက်ဆိုင်ရာမှလည်း အမှုမဖွင့်သေးခြင်းကြောင့် လူသားချင်းစာနာထောက်ထားသည့်အမြင် လူ့အခွင့်အရေးကော်မရှင်ဖြစ်သည့်အတွက် မိမိတို့လုပ်ငန်းကို မိမိတို့လုပ်ခြင်းသာဖြစ်ကြောင်း ကော်မရှင်အဖွဲ့ဝင် ဦးဇော်ဝင်းကဆက်လက်ပြောသည်။

"ညှိတဲ့အခါ ကျွန်တော်တို့ကရှင်းရှင်းပြောတယ်လေ။ အမှုဖွင့်မလား ကျေအေးမလားဆိုတာ ကိုယ့်ဘာသာဆွေးနွေး။ နောက် သူတို့လွတ်လွတ်လပ်လပ်ဆွေးနွေးလို့ရအောင်တောင် ကျွန်တော်တို့က ၁၅ မိနစ်ထွက်ပေးလိုက်တယ်။ ၁၅ မိနစ်ဆိုပေမဲ့ နာရီဝက်ကြာပါတယ်။ ပြီးတော့မှ သူတို့ဆွေးနွေးပြီးပါပြီဆိုမှ ကျွန်တော်တို့ပြန်ဝင်တယ်။ သူတို့ဆွေးနွေးတဲ့အတိုင်း သူတို့ရဲ့ညှိနှိုင်းပြီးတော့ သဘောတူညီချက်အတိုင်း သူတို့လုပ်သွားတယ်။ ကျွန်တော်တို့က ဒီကနေပြီးတော့ သက်သေအနေနဲ့ ဒါကို ဆောင်ရွက်ပေးလိုက်တာပေါ့။ သက်သေဆိုတာလည်း အမှန်တော့ အမျိုးသမီးရေးရာပါတယ်။ ရဲပါတယ်။ နောက်တစ်ခါ ရပ်ကွက်အုပ်ချုပ်ရေးမှူးပါတယ်။ ဒီငွေသိန်း ၅၀ ဆိုတာ သူတို့သဘောတူကျေနပ်လို့ လက်ခံသွားတာပါ။ သူတို့ဘာသာ ညှိနှိုင်းပြီး တောင်းတဲ့ငွေပါ။ ကျွန်တော်တို့ သတ်မှတ်ပေးတာ မဟုတ်ပါဘူး"ဟု ဦးဇော်ဝင်းကပြောသည်။

ယင်းကိစ္စနှင့်ပတ်သက်၍ မိမိတို့အနေဖြင့်လည်း လာဘ်စားမှုရှိမရှိ စုံစမ်းနိုင်ကြောင်း၊ ကော်မတီ၏ လုပ်ပိုင်ခွင့်အတွင်းမှ ဆောင်ရွက်ခဲ့ခြင်းဖြစ်သဖြင့် သံသယကင်းရှင်းကြောင်း၊ ကော်မရှင်၏ ညှိနှိုင်းမှုအပေါ် ပြည်သူများ၏ မကျေနပ်ချက်များအပေါ် မှတ်ချက်မပေးလိုကြောင်း၊ ဒီမိုကရေစီဖြစ်သဖြင့် လွတ်လပ်စွာသဘောထားကွဲလွဲနိုင်ကြောင်း အစရှိသဖြင့် ကော်မရှင်ဘက်မှ သတင်းမီဒီယာများ၏ မေးမြန်းမှုကို ဖြေကြားခဲ့သည်။

အိမ်အကူအမျိုးသမီးငယ်နှစ်ဦး ရရှိခဲ့သည့် ငွေကျပ်သိန်း ၅၀ သည် လျော်ကြေးသီးသန့်လား နစ်နာခဲ့သည့် လုပ်ခလစာအတွက်လား၊ နစ်နာစုံအတွက်လား ဆိုသည်ကိုမူ ကော်မရှင်အဖွဲ့ဝင်များက မသိရှိဟု ပြန်လည်ဖြေကြားခဲ့သည်။

အဆိုပါကိစ္စရပ်နှင့်ပတ်သက်၍"ကော်မရှင်အနေနဲ့ ကျွန်မတို့အမျိုးသမီးအဖွဲ့အစည်းတွေ၊ လူ့အခွင့်အရေးလှုပ်ရှားတဲ့ အဖွဲ့အစည်းတွေ၊ ဥပဒေပညာရှင်တွေနဲ့သာ ချိတ်ဆက်ပူးပေါင်း ဆောင်ရွက်ခဲ့သင့်တယ်။ အဲဒီလိုသာဆို ကော်မရှင်အနေနဲ့ ခုလို ပြဿနာမျိုး ရင်ဆိုင်ရမယ်မထင်ဘူး"ဟု အမျိုးသမီးအရေး လှုပ်ရှားသူ မခင်လေးက မှတ်ချက်ပြုသည်။

ယင်းကိစ္စနှင့်ပတ်သက်၍ ယနေ့တွင်ပင် မြန်မာနိုင်ငံအမျိုးသား လူ့အခွင့်အရေးကော်မရှင်ရုံးရှေ့၌ လူ့အခွင့်အရေးတက်ကြွလှုပ်ရှားသည့်အဖွဲ့တို့မှ တရားမျှတမှုဖြစ်စေ ရေးအတွက်ဟုဆိုကာ ဆန္ဒပြခဲ့ကြသည်။

အသက် ၁၆ နှစ်နှင့် ၁၇ နှစ်အရွယ် အိမ်အကူအမျိုးသမီးငယ်နှစ်ဦးကို လုပ်ခလစာပေးခြင်းမရှိဘဲ ချုပ်နှောင်ညှဉ်းပန်းနှိပ်စက်မှု ကျူးလွန်ခဲ့သူ အင်းဝအဝပ်ချုပ်ဆိုင်ပိုင်ရှင် အမျိုးသမီးနှစ်ဦးအမှုနှင့် ပတ်သက်၍ ကော်မရှင်အနေဖြင့် လူ့အခွင့်အရေးချိုးဖောက်ခံရမှုအဖြစ် အမှုကိုလက်ခံခဲ့ပြီး စက်တင်ဘာ ၁၅ ရက်တွင် ကော်မရှင်ရုံး၌ နှစ်ဖက်ညှိနှိုင်းပေးခဲ့ကြောင်း၊ ယင်းသို့ညှိနှိုင်းမှုအရ မစန်းကေခိုင်(၁၇)နှစ်အတွက် လျော်ကြေးငွေကျပ်သိန်း ၄၀ နှင့် မသဇင်(၁၆)နှစ်အတွက် လျော်ကြေးငွေကျပ် ၁၀ သိန်း ရရှိပြေလည်ခဲ့ပြီး ယင်းနောက် ဆွေးနွေးစဉ်တွင် ပါဝင်ခဲ့သည့် လူကြီးများ သက်သေထားကာ နစ်နာသူတို့၏ မိခင်နှင့်အဒေါ်တို့မှ ငွေရရှိကြောင်း လက်မှတ်ရေးထိုးခဲ့ကြသည်ဟု ကော်မရှင်၏ ဖြေရှင်းမှုမှတ်တမ်းအရ သိရသည်။

သို့သော် စက်တင်ဘာ ၂၀ ရက်တွင် အမှတ်(၆)လူကုန်ကူးမှုတားဆီးနှိမ်နင်းရေးရဲတပ်ဖွဲ့မှ လူကုန်ကူးမှုဖြင့် ပြီးစွန်းသဖြင့် အမှုဖွင့်ကာ တရားခံဟုယူဆရသူများကို ဖမ်းဆီးခဲ့သည်။

အမှုဖွင့်ထားသော လူကုန်ကူးမှုတားဆီးကာကွယ်ရေးဥပဒေပုဒ်မ ၂၄/၃၂ သည် ၂၀၀၅ ခုနှစ်၊ လူကုန်ကူးမှုတားဆီးကာကွယ်ရေးဥပဒေအရ အာမခံပေး၍ မရသော ပြစ်မှုထင်ရှားပါက အနည်းဆုံး ထောင်ဒဏ် ၁၀ နှစ်မှ အများဆုံးထောင်ဒဏ်နှစ် ၂၀ အထိ အပြစ်ပေးနိုင်ကြောင်း ဥပဒေတွင် ဖော်ပြပါရှိသည်။

ကောတူး

အိမ်ဖော်မလေးနှစ်ယောက်ရဲ့ ဆုံးဖြတ်ချက်ကို သူတို့တွေက ဒီလိုမြင်ကြသတဲ့

လူ့အခွင့်အရေးချိုးဖောက်ခံရမှုကို ကာကွယ်စောင့်ရှောက်မှုမပေးသည့် မြန်မာနိုင်ငံအမျိုးသားလူ့အခွင့်အရေး ကော်မရှင်မှ အဖွဲ့ဝင်အချို့အား ထိရောက်စွာအရေးယူပေးရန် ပြည်ထောင်စုအစိုးရသို့ တိုက်တွန်းကြောင်း အရေးကြီးအဆိုကို လွှတ်တော်သို့ တင်သွင်းလိုက်သည်။

ဦးဌေးဝင်းအောင်(ခ)ဦးပြုံးချို

စက်တင်ဘာ ၂၂ ရက်နေ့ကကျင်းပသည့် ဒုတိယအကြိမ် ပြည်သူ့လွှတ်တော် အစည်းအဝေးတွင် လွှတ်တော်ကိုယ်စားလှယ် ဦးဌေးဝင်းအောင်(ခ)ဦးပြုံးချိုက အဆိုပါအရေးကြီးအဆိုကို တင်သွင်းခဲ့ခြင်းဖြစ်ပြီး ယင်းအဆိုနှင့်ပတ်သက်၍ လွှတ်တော်အတွင်း လက်ခံဆွေးနွေးရန် ကန့်ကွက်သူမရှိ သဘောတူညီခဲ့ခြင်းကြောင့် အဆိုပါအရေးကြီးအဆိုကို လွှတ်တော်အတွင်း လက်ခံဆွေးနွေးရန် ဆုံးဖြတ်ခဲ့သည်။

အရေးကြီးအဆို အပြည့်အစုံမှာ ဖွဲ့စည်းပုံအခြေခံဥပဒေပါ နိုင်ငံသားများ၏ မူလအခွင့်အရေးများကို ပိုမိုမြှင့်တင်ကာကွယ်စောင့်ရှောက်နိုင်ရန် လူ့အခွင့်အရေးချိုးဖောက်ခံရမှုကို အကာအကွယ်မပေးသည့် မြန်မာနိုင်ငံအမျိုးသား လူ့အခွင့်အရေးကော်မရှင်မှ အဖွဲ့ဝင်အချို့အား ထိရောက်စွာအရေးယူပေးပါရန် ပြည်ထောင်စုအစိုးရအား တိုက်တွန်းကြောင်း အဆိုဖြစ်သည်။

ဦးသိန်းညွှန့်

ဦးသိန်းညွှန့်
ပြည်သူ့လွှတ်တော်ကိုယ်စားလှယ်ဟောင်း၊ ဥက္ကဋ္ဌ၊ အမျိုးသားဒီမိုကရေစီပါတီသစ်

မြန်မာနိုင်ငံအမျိုးသားအခွင့်အရေး ကော်မရှင်က အင်းဝအဝပ်ချုပ်ဆိုင်က အမျိုးသမီးလေးနှစ်ဦးအမှုနဲ့ပတ်သက်ပြီး ဖြေရှင်းတဲ့ပုံစံကို အားမရဘူး၊ အားရတာက တစ်ပိုင်းပေါ့။ မြန်မာနိုင်ငံ တရားရေးမှုထဲမှာ မှုအနေနဲ့ အမှုအခင်းဖြစ်လာရင် ညှိနှိုင်းပေးတာကို မှုတစ်ခုအနေနဲ့ ပြည်ထောင်စုတရားစီရင်ရေး မှုအနေနဲ့သက်ခံထားတယ်။ အခုဖြစ်ပွားတဲ့ကိစ္စက ပြစ်မှုဆိုင်ရာဥပဒေပုဒ်မအရလည်း အရေးယူလို့ရတယ်။ နာကျင်စေမှု ပုဒ်မ ၃၂၅၊ ၃၂၆ နဲ့ နောက် ကလေးသူငယ်ဥပဒေနဲ့လည်း အရေးယူလို့ရတယ်။ ၁၆ နှစ်အောက်ဆိုရင် လူကုန်ကူးမှုဥပဒေနဲ့ အကျုံးဝင်ရင်လည်း လူကုန်ကူးမှုနဲ့ အရေးယူလို့ရတယ်။ အဲဒါကြောင့် ညှိနှိုင်းတာက ညှိနှိုင်းတာပဲ။ ရာဇဝတ်မှုမြောက်တဲ့ဟာ ပြစ်မှုမြောက်တဲ့ဟာကို ပြစ်မှုကြောင်းနဲ့ အရေးယူရမှာက တစ်ပိုင်း။ ကော်မရှင်အဖွဲ့ဝင်တချို့ရဲ့ လုပ်ဆောင်ချက်ဟာ ဥပဒေနဲ့မညီတဲ့အတွက် စွပ်စွဲအရေးယူဖို့ တင်ပြတဲ့နေရာမှာ ကော်မရှင်အဖွဲ့ဝင်များသည် ကော်မရှင်ကိုတာဝန်ခံရတယ်။ ဒါကြောင့်မို့ ဦးဖြူ ဦးနီ ဦးဝါဆိုပြီး ရွေးပြီးမဆောင်ရွက်သင့်ပါဘူး။ ကော်မရှင်သည် ပြည်ထောင်စုလွှတ်တော်ရဲ့ သဘောတူညီချက်နဲ့ ဖွဲ့စည်းပေးထားတဲ့ အဖွဲ့ဖြစ်ပါတယ်။ ကော်မရှင်သည် ဥပဒေနဲ့ညီ၊ မညီဆိုတာကို ကော်မရှင်ဥပဒေနဲ့ ကြည့်ရမယ်။ လက်ရှိအချိန်မှာ အမှုက စုံစမ်းဆဲပဲရှိသေးတယ်။ တရားဥပဒေစိုးမိုးရေးကို လိုလားတယ်ဆိုရင် နစ်နာသူတွေအတွက် ဥပဒေကပေးထားတဲ့ အခွင့်အရေးတွေ အပြည့်အဝရအောင် ဝိုင်းပြီးတော့ ကူညီဆောင်ရွက်ပေးတာက အကောင်းဆုံးနည်းလမ်းလို့ထင်ပါတယ်။

မြန်မာနိုင်ငံ အမျိုးသားလူ့အခွင့်အရေး ကော်မရှင်ဟာ သမ္မတကြီးဦးသိန်းစိန်လက်ထက်မှာ ပေါ်ပေါက်ခဲ့တာ။ အရင်တုန်းက လူ့အခွင့်အရေးကြေညာစာတမ်းကို ဖြန့်ဝေတာတောင် ဖမ်းဆီးအရေးယူခံရတဲ့အခြေအနေတွေကို ဖြတ်သန်းခဲ့ရတယ်။ ဖြတ်သန်းခဲ့ရတဲ့ အခြေအနေနဲ့ ခြုံကြည့်ရင် လက်ရှိမြန်မာနိုင်ငံ အမျိုးသားလူ့အခွင့်အရေးကော်မရှင်ဟာ ရုံးလုပ်ငန်းပိုင်းနဲ့ပတ်သက်ရင် ထိတွေ့ဆက်ဆံမှုအရ စနစ်ကျတယ်။ သို့သော် နိုင်ငံရေးအမြင်အရ ဆောင်ရွက်ရမယ့်ကိစ္စတွေကျတော့ သူတို့တွေက နိုင်ငံရေးနယ်ပယ်ကလာတဲ့သူတွေမဟုတ်တဲ့အတွက် တစ်ဦးချင်းအနေနဲ့ အားနည်းချက်တွေတော့ ရှိပါတယ်။

ဦးရော်ဘတ်စန်းအောင်
တရားလွှတ်တော်ရှေ့နေ

အင်းဝအထည်ချုပ်ဆိုင်မှ အိမ်ဖော်အမျိုးသမီးငယ်များကို လူမဆန်စွာညှဉ်းပန်းနှိပ်စက်ခဲ့တဲ့ကိစ္စမှာ အမျိုးသားလူ့အခွင့်အရေး ကော်မရှင်တာဝန်ရှိသူတွေက လူ့အခွင့်အရေးနဲ့ မညီတဲ့ ကြီးမားတဲ့မှားခင်းကို မျက်ကွယ်ပြုခဲ့တယ်။ နိုင်ငံအတွင်းမှာ လူ့အခွင့်အရေးတွေ တိုးတက်အောင်လုပ်ဖို့နဲ့ လူ့အခွင့်အရေးတွေ မြှင့်တင်ဖို့ ဖွဲ့စည်းပေးထားတဲ့ကော်မရှင်ကိုယ်တိုင်က လူ့အခွင့်အရေးကို ချိုးဖောက်တာလို့မြင်တယ်။ လူ့အခွင့်အရေးကြေညာစာတမ်းမှာ လူတိုင်းဟာ တရားဥပဒေမှာ အညီအမျှဖြစ်စေရ

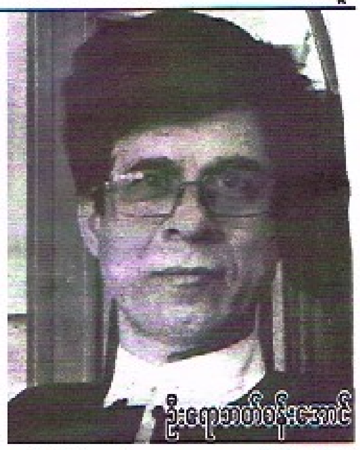

ဦးရော်ဘတ်စန်းအောင်

မယ်လို့ပါတယ်။ အခုဟာက ပိုက်ဆံရှိတဲ့သူက အရေးယူမခံရဘူးဆိုတဲ့ လွဲမှားတဲ့ ငွေများတရားနိုင်တဲ့ တရားစီရင်ရေးပုံစံကို ပြန်ပြီးအသက်သွင်းတဲ့ပုံစံဖြစ်နေတယ်။

ကော်မရှင်အနေနဲ့ မူဝါဒကိုထိမ်းချုပ်တယ်။ ဒါကြောင့် ကျွန်တော့်အနေနဲ့ ကော်မရှင်အဖွဲ့ဝင်တွေကို တရားစွဲတင်နိုင်ဖို့ လုပ်နေတယ်။ မြန်မာနိုင်ငံအမျိုးသား လူ့အခွင့်အရေး ကော်မရှင်အဖွဲ့တွေကို နိုင်ငံတော်သမ္မတက တိုက်ရိုက်ခန့်အပ်တာဆိုတော့ သမ္မတကြီးဆီ ခွင့်ပြုချက်တောင်းခံရမှာပေါ့။ အဲဒီမှာ တောင်းခံပြီးတော့ တရားစွဲလို့ရမယ်။ ပြည်သူ့လွှတ်တော်မှာလည်း အရေးကြီးအဆိုတင်သွင်းပြီးတော့ ဒီဟာနဲ့ပတ်သက်ပြီးတော့ ဆွေးနွေးတော့မယ်။ ကျွန်တော့်အမြင်ပြောရရင် ဒီကော်မရှင်ကို လုံးဝဖျက်သိမ်းရမယ်။ ဦးသိန်းစိန်လက်ထက်မှာ နိုင်ငံတော်ဖွဲ့စည်းပုံအခြေခံဥပဒေဆိုင်ရာ ခုံရုံးတစ်ဖွဲ့လုံးကို အနားပေးလိုက်သလို သူတို့ကိုလည်း အနားပေးလိုက်ရမယ်။

MKW

www.free4reader.com

လင်ဆိုင်ခန်းဖွင့်တာနောက်ကျလို့ သွားရန်တွေ့တဲ့ အမျိုးသမီးကို အခြားအမျိုးသမီးတစ်ဦးက ဓားမဖြင့်ခုတ်

စက်တင်ဘာ ၁၅ ရက်နေ့က စစ်ကိုင်းမြို့ ဧယျာတိုးချဲ့ရပ်ကွက်နေ မသီတာသည် ၎င်း၏အမျိုးသား ဆိုင်ခန်းသွားဖွင့်တာ နောက်ကျရမလားလို့ သွားပြောရာက ဓားခုတ်ခံရမှုဖြစ်ပွားကြောင်း သတင်းရရှိ၏။ ဖြစ်စဉ်မှာ ထိုနေ့နံနက်က ပန်းပဲတန်းရပ် ဆင်များရှင်ဘုရားတိုက်ခန်းတွင် သံမြှုဆိုင်ဖွင့်ထားသော ခင်ပွန်းဖြစ်သူ ကိုနိုင်နိုင်ထွန်းထံသို့သွားရာ ဆိုင်မဖွင့်သေးသဖြင့် ၎င်း၏အမျိုးသမီးရောက်သွားရာ ဆိုင်အစောကြီးဖွင့်မယ်ပြောပြီး ခုထက်ထိ ဆိုင်မဖွင့်ရသေးတာ ဘယ်မိန်းမနဲ့ သွားတွေ့နေတာလဲဟုပြောရာမှ ၎င်းတို့ဆိုင်နှင့် လေးခန်းကျော်ဆိုင်က မခင်မင်းက ငါ့ကိုသိက္ခာကျအောင်ပြောတာလားဟုဆိုကာ မသီတာအား ဓားမနှင့်ခုတ်လိုက်၏။

ထိုဖြစ်စဉ်နှင့်ပတ်သက်၍ စစ်ကိုင်းမြို့ ပန်းပဲတန်းရပ်နေ ခင်မင်းအား စစ်ကိုင်းမြို့မရဲစခန်းမှ (ပ)၈၈၅/၂၀၁၆ ရာဇသတ်ကြီးပုဒ်မ ၃၂၄ ဖြင့် အမှုဖွင့်ဆောင်ရွက်ထားကြောင်း သတင်းရရှိ၏။

စံ(စစ်ကိုင်း)

ဒေါပုံကငှားလာတဲ့ တက္ကစီယာဉ်မောင်းကို သန်လျင်မှာဝိုင်းရိုက်ပြီး ထွက်ပြေးခဲ့တဲ့ တရားခံတွေကို

သန်လျင်ရဲစခန်းက ဖမ်းဆီးစစ်ဆေးလိုက်တော့ လုပ်ငန်းရှင်တစ်ဦးက လူမိုက်ငှားရိုက်ခိုင်းကြောင်း သိရ

၂၁-၉-၂၀၁၆ ရက်နေ့တွင် သန်လျင်မြို့နယ်၊ ၆ လမ်းသွားလမ်းဆုံတွင် တာဝန်ကျနေသော နယ်ထိန်းရဲတပ်ဖွဲ့မှ ရဲအုပ်မြင့်စိုးထံ ဒဏ်ရာများရရှိထားသော လူတစ်ဦးက ၎င်း၏ကားအား ဒေါပုံမြို့နယ်မှ သန်လျင်မြို့နယ်သို့ ငှားစီးလာသော လူတစ်စုမှ ဝိုင်းဝန်းထိုးကြိတ်ရိုက်နှက်ခဲ့ပြီး ကားတစ်စီးဖြင့် ထွက်ပြေးသွားခဲ့ကြောင်း လာရောက်အကူအညီတောင်းခဲ့ရာ ရဲအုပ်မြင့်စိုးမှ သန်လျင်စခန်းမှူး ဒုရဲမှူးသိန်းအေးထံသို့ ဖြစ်စဉ်အား ဖုန်းဖြင့်ဆက်သွယ် သတင်းပေးပို့ခဲ့၏။

ထိုဖြစ်စဉ်သတင်းကို ရလျှင်ရချင်း စခန်းမှူး ဒုရဲမှူးသိန်းအေးမှ နယ်မြေအတွင်း လှည့်ကင်းတာဝန်ဆောင်ရွက်နေသော မီးတန်းယာဉ်ကား ၃၀၃ မှ ဦးစီး ဒုရဲအုပ် ရာပိုင်ထွေးနှင့်အဖွဲ့အား အခင်းဖြစ်အရပ်သို့ အမြန်ဆုံးသွားရောက်ရန် ညွှန်ကြားခဲ့ပြီး နယ်ထိန်းအရာရှိ ရဲအုပ်မောင်မောင်သန်းထံသို့လည်း အခင်းဖြစ်အရပ်သို့ အလျင်အမြန်သွားရောက်၍ တရားခံများ ထွက်ပြေးလွတ်မြောက်သွားမှု မရှိစေရေး လမ်းညွှန်မှာကြားစေလွှတ်ခဲ့၏။ နယ်ထိန်းခေါင်းဆောင် ရဲအုပ်မောင်မောင်သန်း ဦးဆောင်၍ နယ်ထိန်းတပ်ဖွဲ့ဝင်များသည် အခင်းဖြစ်အရပ်သို့သွားရောက်ပြီး ယာဉ်ထိန်းတပ်ဖွဲ့မှ ရဲအုပ်မြင့်စိုး၊ မီးတန်းယာဉ်ကားမှ ဒုရဲအုပ်ရာပိုင်ထွေးအဖွဲ့နှင့်

ပူးပေါင်း၍ တရားခံများ ထွက်ပြေးရာလမ်းကြောင်းများကို ဝိုက်ဆို့စုံစမ်းရှာဖွေနေစဉ် ဘုရားကုန်းကျေးရွာ၊ ၆ လမ်းသွားလမ်းမ ၄ ခွဆုံဘက်သို့ မောင်းနှင်လာသော ကားတစ်စီးအား မသင်္ကာ၍ ရပ်တန့်စစ်ဆေးခဲ့ရာ ယာဉ်ပေါ်ပါလာသူ ၅ ဦးနှင့်အတူ ငှလက်နက်များပါတွေ့ရှိ၍ ဖမ်းဆီးပြီးရဲစခန်းသို့ ခေါ်ယူစစ်ဆေးခဲ့ရာ ဒေါပုံမြို့နယ်မှ တက္ကစီယာဉ်အားငှားစီးလာပြီး သန်လျင်မြို့နယ် ၆ လမ်းသွားအရောက် ဝိုင်းဝန်းရိုက်နှက်ပြီး ထွက်ပြေးတိမ်းရှောင်ခဲ့သည့် တရားခံများအနက် ဝင်းရွှေ၊ ဇော်ဝင်း၊ အငွေလေး(ခ)ဆံရှည်၊ သန့်ဇင်ဦးတို့အား (ပ)၆၆၅/၂၀၁၆ ရာဇသတ်ကြီးပုဒ်မ ၃၂၅/၄၄၀/၁၁၄ တို့ဖြင့် အမှုဖွင့်၍ ရဲအုပ်မောင်မောင်သန်းနှင့်အဖွဲ့မှ ဖမ်းဆီးရမိတရားခံများအား ပြစ်မှုကျူးလွန်ခဲ့ရခြင်း အကြောင်း စစ်ဆေးမေးမြန်းခဲ့သည်။

ထိုသို့မေးမြန်းရာ ဘုရားကုန်းကျေးရွာ၊ သန်လျင်မြို့နယ်နေသူ ဝင်းရွှေ(၅၀)နှစ်မှ လွန်ခဲ့သော ၁၀ ရက်ခန့် ည ၇ နာရီအချိန်ခန့် အရက်ဆိုင်တွင် အရက်သောက်နေစဉ် ယခင်ကသိကျွမ်းခဲ့ဖူးသော စန်းဦးမှ ဖုန်းဆက်ပြီး အလုပ်အပ်ချင်လို့ တပ်ဖွဲ့မှတ်တိုင်နားကိုလာခဲ့ဦးဟု ပြောသဖြင့် နောက် ၃ ရက်အကြာ ၎င်းချိန်းဆိုရာ တပ်ဖွဲ့မှတ်တိုင်သို့ လိုင်းကားဖြင့်သွားရောက်ခဲ့ပြီး အနီးရှိလက်ဖက်ရည်ဆိုင်တွင် စောင့်နေခဲ့ကြောင်း။ ၎င်းမှ စန်းဦးအား ဖုန်းဆက်ပြီး "ငါ တပ်ဖွဲ့မှတ်တိုင်အနီး လက်ဖက်ရည်ဆိုင်မှာရောက်နေပြီ" ဟု ပြောဆိုခဲ့ပြီး မိနစ် ၂၀ ခန့်အကြာ စန်းဦး ရောက်လာပြီး စန်းဦးမှ "အလုပ်တစ်ခုအပ်ထားတယ်၊ မင်းလုပ်မလား"ဟု မေးရာ "ဘာလုပ်ရမှာလဲ"ဟုမေးရာ စန်းဦးမှ သူ၏သူငယ်ချင်းနှင့် ရန်ဖြစ်ထားသော တက္ကစီကားမောင်းသမားကို ထိပ်ပေါက်ခေါင်းကွဲအောင် ရိုက်ပေးရမယ်ဟုပြောကြောင်း "ဘယ်လောက်ပေးမလဲ"ဟုမေးရာ စန်းဦးမှ ၇ သိန်းပေးမယ်ဟုပြောရာ ၎င်းမှ "လုပ်မယ်၊ စရန် ၂ သိန်းအရင်ပေး" ဟု ပြောခဲ့သည်။ ထို့နောက် အိမ်သို့ပြန် လာခဲ့ပြီး ညနေ ၄ နာရီအချိန်ခန့် အိမ်ရှေ့ လမ်းမပေါ်တွင် တစ်ရပ်ကွက်တည်းနေ ဇော်ဝင်းအားတွေ့၍ ၎င်းက "ငါ့ကိုအလုပ်တစ်ခုအပ်ထားတာရှိတယ်"ဟုပြောရာ ဇော်ဝင်းမှ "ဘာလုပ်ရမှာလဲ" ဟုမေးသဖြင့် "လူတစ်ယောက်ကို လက်သီးနဲ့ထိုး၊ ပါးရိုက်၊ ထိပ်ပေါက်ခေါင်းကွဲအောင် ရိုက်ပေးရမယ်"ဟု ပြောခဲ့သည်။ ဇော်ဝင်းမှ "ဘယ်လောက်ရမှာလဲ" ဟုမေးရာ ၎င်းမှ ၇ သိန်းရမယ်၊ စရန် ၂ သိန်းအရင်ရမယ်၊ ကျန်တဲ့ ၅ သိန်း အလုပ်ပြီးမှရမယ်"ဟုပြောရာ ဇော်ဝင်းမှ လုပ်မယ်ဟု ပြောခဲ့သည်။

နောက်တစ်နေ့တွင် တစ်လမ်းတည်းနေ အငွေလေးမှ ၎င်းအား ကိုဇော်ဝင်းပြောတဲ့ အလုပ်ရှိတယ်ဆိုတာဟုတ်လားဟု မေးရာ ၎င်းမှ "အေး ဟုတ်တယ် မင်းရော လုပ်မှာလား" ဟုမေးရာ လုပ်မည်ဟုပြောခဲ့သည်။ နောက်နေ့နံနက် ၈ နာရီ အချိန် ဇော်ဝင်းအိမ်သို့သွားရာ ဆံရှည် လည်း ရောက်နေသည်ကို တွေ့ရပြီး ဇော်ဝင်းမှ ဆံရှည်လည်းခေါ်သွားမယ်ဟု ပြောရာ ၎င်းမှ ခေါ်ရင်လည်းခေါ်ခဲ့ဟု ပြောခဲ့ပြီး ၉ နာရီ အချိန်တွင် ၎င်းနှင့်အတူဇော်ဝင်း၊ ဆံရှည်၊ အငွေလေးတို့ လိုင်းကားစီး၍ ဂိတ်ဟောင်းမှတ်တိုင်သို့ သွားရောက်ကာ စန်းဦးထံသို့ဖုန်းဆက်ပြီး "ငါတို့ရောက်နေပြီ"ဟုပြောရာ စန်းဦးမှ ဘီယာဆိုင်က စောင့်နေမယ်ဟုပြော၍ ၎င်းတို့ ၄ ဦး အနီးရှိဘီယာဆိုင်တွင် ဘီယာသောက်ရင်း စောင့်နေခဲ့သည်။ မိနစ် ၂၀ ခန့်အကြာ စက်ဘီးစီး၍ စန်းဦးရောက်လာပြီး "ခဏစောင့်ဦး၊ စရန်ငွေ ၂ သိန်း သွားယူလိုက်ဦးမယ်" ဟုပြောဆိုပြီး ထွက်သွားသည်။

နောက်တစ်နာရီခန့်အကြာ စန်းဦး ပြန်ရောက်လာကာ ၎င်းအား ပိုက်ဆံ ၂ သိန်းနှင့်အတူ တက္ကစီကားနံပါတ်တစ်ခု ပေးပြီး ၎င်းကားမှာ တပ်ဖွဲ့ဂိတ်တွင် အမြဲတမ်း ဂိတ်ထိုးတယ်ဟုပြောသည်။ ထို့နောက် ၎င်းတို့လည်း စရန်ငွေ ၂ သိန်း ယူပြီး ၎င်းပိုက်ဆံထဲမှ ဘီယာဖိုး ၃ သောင်းကျော်ရှင်း၍ ပြန်လာခဲ့သည်။ လမ်းတွင်ကျန်ရှိသည့် ပိုက်ဆံများထဲမှ ဇော်ဝင်းအားကျပ် ၃၀၀၀၀၊ အငွေလေးအားကျပ် ၃၀၀၀၀၊ ဆံရှည်အားကျပ် ၁၀၀၀၀ ခွဲပေးပြီး ၎င်းမှ ကျပ် ၃၀၀၀၀ ယူခဲ့သည်။ ကျန်ပိုက်ဆံများအား အလုပ်လုပ်ရာတွင် လမ်းစရိတ်အဖြစ် အသုံးပြုရန် သိမ်းဆည်းထားသည်။

၁၆-၉-၂၀၁၆ ရက်နေ့တွင် ၎င်းတို့ ၄ ဦး တပ်ဖွဲ့ဂိတ်သို့သွားရောက်ကာ စန်းဦး ပေးလိုက်သော တက္ကစီကားနံပါတ်အား သွားရောက်ရှာဖွေရာ မတွေ့ရှိဘဲ အိမ်သို့ ပြန်လာခဲ့သည်။ ထို့နောက် ၁၉-၉-၂၀၁၆ ရက်နေ့တွင် နောက်တစ်ကြိမ်သွားရောက် ရှာဖွေရာလည်း မတွေ့ရှိသဖြင့် ပြန်လာခဲ့သည်။ ၂၁-၉-၂၀၁၆ ရက်နေ့နံနက် ၆ နာရီအချိန်ခန့်တွင် ၎င်းနှင့်အတူ ဇော်ဝင်း၊ ဆံရှည်၊ အငွေလေးတို့အပြင် အပါးလေးအား ဇော်ဝင်းမှခေါ်လာသဖြင့် ၎င်းအပါအဝင် ၅ ဦး ဆိုင်ကယ်ကယ်ရီနှစ်စီးငှားပြီး ဘုရားကုန်းလမ်းဆုံသို့ ထွက်လာခဲ့ပြီး တက္ကစီတစ်စီးအား ကျပ် ၅၀၀၀ ဖြင့် ငှားရမ်းပြီး သာကေတရှိ တပ်ဖွဲ့ဂိတ်သို့ သွားရောက်ပြီး စန်းဦးပေးထားသော တက္ကစီကားနံပါတ်အား ရှာဖွေရာတွေ့ရှိသဖြင့် ၎င်းမှ စန်းဦးထံ ဖုန်းဆက်ကာ ၅ကွေ့မှတ်တိုင်နားက လက်ဖက်ရည်ဆိုင်မှာ စောင့်နေမယ်ဟုပြောပြီး တစ်ယောက်တည်း ထွက်လာခဲ့သည်။

၎င်းမှ ကျန်ပိုက်ဆံ ၅ သိန်းအား တောင်းရာ အလုပ်ပြီးမှ ရမယ်ဟုပြောသဖြင့် တပ်ဖွဲ့ဂိတ်မှတ်တိုင်သို့ ပြန်လာခဲ့သည်။ ၎င်းနောက် ဇော်ဝင်းအားခတ်ပုံပေးရာ ဇော်ဝင်းမှယူပြီး ကားနံပါတ်နှင့်လူအား တိုက်ကြည့်ပြီး သေချာသဖြင့် တက္ကစီကားအား ငှားရမ်းပြီး ဆံရှည်၊ အငွေလေး၊ အပါးလေး(ခ)သန့်ဇင်ဦးတို့နှင့်အတူ ထွက်သွားပြီးနောက် မိနစ် ၂၀ ခန့်အကြာ ဇော်ဝင်းမှဖုန်းဆက်ပြီး "ငါတို့သွားနှင့်ပြီ၊ ၆လမ်းသွား အောင်သပြေဘက်သို့လိုက်ခဲ့" ဟု ၎င်းအားပြောသဖြင့် ၎င်းကလည်း ကားငှား၍ လိုက်သွားခဲ့ရာ ၎င်းတို့ကားမှာ ၆ လမ်းသွားလမ်းဆုံ အဘအက်သို့ မျက်နှာမူလျက် လမ်းဘေးတွင်ရပ်ထားသည်ကို တွေ့ရှိရပြီး ဇော်ဝင်းတို့ ၄ ဦးမှာ ကားနားတွင်ရပ်လျက် တွေ့ရပြီး ကားမောင်းသမားမှာ ကားထဲတွင် ထိုင်နေသည်ကို တွေ့ရကြောင်း၊ ၎င်းနောက် ဇော်ဝင်းတို့ကားအားကျော်၍ ကားကိုရပ်ခိုင်းခဲ့ကြောင်း၊ ဇော်ဝင်းက ၎င်းထံမှ ငွေကျပ် ၃၀၀၀၀ လာတောင်း၍ ထုတ်ပေးလိုက်ပြီး ကားထဲတွင် ထိုင်နေစဉ် ဇော်ဝင်းတို့အဖွဲ့မှ ၎င်းတို့ခေါ်လာသော ယာဉ်မောင်းအား ခဲဖြင့်ထုခြင်း၊ လေးခွဖြင့် ပစ်ခြင်းတို့ပြုလုပ်သဖြင့် ယာဉ်မောင်းမှာ ကားမောင်းနှင်ထွက်ပြေးသွားသဖြင့် ဇော်ဝင်းတို့ ၄ ဦးမှ ၎င်းတို့တို့ကားပေါ်သို့ ပြေးတက်လာပြီး ၆ လမ်းသွားလမ်းဆုံသို့ မြန်မြန်မောင်းနှင်ရန် ပြောဆိုမောင်းနှင်လာစဉ် လမ်းဆုံအရောက် ရဲတပ်ဖွဲ့ဝင်များ၏ ဖမ်းဆီးခြင်းခံခဲ့ရကြောင်း ထွက်ဆိုခဲ့သည့်အပြင် လွယ်အိတ်အတွင်းမှ သစ်သားလေးခွ(၁)လက်၊ လောက်စာလုံး ၁၀ လုံးနှင့် သံနံ့ချပ်ကွင်းတို့မှာ ပြစ်မှုကျူးလွန်ရာတွင် အသုံးပြုရန်အတွက် အသင့်ယူဆောင်လာသော ပစ္စည်းများဖြစ်ပြီး လက်ကိုင်ဖုန်းများမှာလည်း တက္ကစီသမားအား လုပ်ကြံရန် ဆက်သွယ်ခဲ့သည့်ဖုန်းများဖြစ်ကြောင်းနှင့် တခြားတရားခံများ၏ အိတ်အတွင်း တွေ့ရှိသိမ်းဆည်းခဲ့သော ငွေသားအချို့မှာလည်း တက္ကစီသမားအား လုပ်ကြံရန်အတွက် စန်းဦးထံမှ စရန်ငွေအဖြစ် ရရှိထားသော ငွေအနက်မှ ကျန်ရှိငွေများဖြစ်ကြောင်း ဝန်ခံထွက်ဆိုခဲ့ကြသည်။

ဖမ်းဆီးရမိတရားခံများ၏ ထွက်ဆိုချက်အရ ငွေပေး၍လုပ်ကြံခိုင်းသူ စန်းဦးအား အမြန်ဆုံးဖမ်းဆီးရမိရေးအတွက် စန်းဦးနေထိုင်ရာနေရာနှင့် သွားလာတတ်သည့် နေရာဒေသများသို့ လိုက်လံစုံစမ်းရှာဖွေရာ ၂၃-၉-၂၀၁၆ရက်နေ့တွင် ထွက်ပြေးတိမ်းရှောင်နေသော တရားခံ စန်းဦးအား ဖမ်းဆီးရမိခဲ့ကြောင်း သိရသည်။ ဖမ်းဆီးရမိ တရားခံစန်းဦးအား အမှုဖြစ်စဉ်နှင့်ပတ်သက်၍ ဆက်လက်စစ်ဆေးခဲ့ရာ အမှုကျူးလွန်ရန် ငွေပေးဆောင်ရွက်ရခြင်းမှာ ယခင်က ခင်မင်ခဲ့သူလည်းဖြစ်၊ လုပ်ငန်းရှင်လည်းဖြစ်ခဲ့ဖူးသူ သာကေတမြို့နယ်နေသူ ဇော်ဝင်း(ခ)ဇော်ကြီးမှ ၁၉-၉-၂၀၁၆ ရက်နေ့တွင် ၎င်း၏လုပ်ငန်းခွင်သို့ခေါ်ဆောင်၍ ၎င်းနှင့်မတည့်သူ ၎င်းမကျေမနပ်ဖြစ်နေသူ ဒေါပုံတပ်ဖွဲ့တွင် တက္ကစီမောင်းနေသူ ဦးမြတ်သူရထွန်းအား ဆုံးမပေးရန် အကူအညီတောင်းခံမှုကြောင့် ဇော်ဝင်း(ခ)ဇော်ကြီး ပေးအပ်သောငွေကြေးဖြင့် ဝင်းရွှေနှင့်အဖွဲ့အား စရန်ငွေပေး၍ ဝိုင်းဝန်းရိုက်နှက်ခဲ့ကြောင်း ထွက်ဆိုခဲ့သဖြင့် ဒုရဲအုပ်မောင်မောင်သန်းနှင့်အဖွဲ့မှ အမိန့်ကြီးကိုင် ငွေပေးလုပ်ကြံခိုင်းသည်ဆိုသည့် ဇော်ဝင်း(ခ)ဇော်ကြီးအား ထိုနေ့ညမှာပင် အမှုဖြင့် သွားရောက်ဖမ်းဆီးခဲ့ပြီး ဖမ်းဆီးရမိသည့်တရားခံများထဲတွင် စန်းဦးနှင့် ဝင်းရွှေတို့မှာ သုံးခွမြို့နယ် ညောင်ဦးရွာ ဓားပြမှုတွင် ပါဝင်ခဲ့၍ ထောင်ကျခဲ့ပြီး ပြစ်ချက်ဟောင်းရှိသူများဖြစ်ကြောင်း စစ်ဆေးပေါ်ပေါက်ခဲ့ပါသည်။

ဤအမှုအား အမှုစစ်မှ ပြစ်မှုကျူးလွန်ရခြင်းအဖြစ်မှန်အား သိရှိစေရန် ရဲလုပ်ငန်းများနှင့်အညီ ဆက်လက်စစ်ဆေးဆောင်ရွက်လျက်ရှိကြောင်း သတင်းရရှိသည်။

ရွှေကသစ်(စမ်းချောင်း)

www.free4reader.com

သာကေတမြို့နယ်မှာ ဆင်ဆာမဲ့ခွေများ ရောင်းချနေစဉ်ဖမ်းဆီး

၂၁-၉-၂၀၁၆ ရက်နေ့ နံနက် ၁၀ နာရီခွဲအချိန်ခန့်တွင် ရဲအုပ်မင်းမင်းထက်နှင့်အဖွဲ့သည် သက်သေများနှင့်အတူ သာကေတမြို့နယ်၊ ၁၀/မြောက်ရပ်ကွက်၊ ၁၀/ဈေးအနီး ရတနာပုံ(၁)လမ်း၊ လမ်းဘေးတွင် ကျော်သူရ(၃၀)နှစ်၊ ဈေးရောင်း၊ အောင်သပြေအရှေ့ (၇)လမ်း၊ ၇/အရှေ့ ရပ်ကွက်၊ သာကေတမြို့နယ်နေသူအား ဆင်ဆာမဲ့ ဒီဗီဒီမြန်မာသီချင်းခွေ ၆၀၀ ချပ်၊ နိုင်ငံခြားဆင်ဆာမဲ့ ဒီဗီဒီခွေမျိုးစုံ ၇၀၀ ချပ်၊ ကော်ခြင်း ၁၅ လုံး၊ ငွေကျပ် ၁၁၀၀၀ တို့နှင့်အတူ တွေ့ရှိသိမ်းဆည်း ဖမ်းဆီးရမိခဲ့ကြောင်း သိရသည်။

ကျော်သူရအား အရေးယူပေးရန် ရဲအုပ်မင်းမင်းထက်မှ တရားလိုပြုလုပ်တိုင်တန်း၍ သာကေတနယ်မြေရဲစခန်းမှ (ပ)၁၀၂၇/၂၀၁၆ ရုပ်မြင်သံကြားနှင့် ဗီဒီယိုအက်ဥပဒေပုဒ်မ ၃၂(က)(ခ) ဖြင့် အမှုဖွင့်ပြီး အမှုစစ်မှ တရားခံအား ဖမ်းဆီးစစ်ဆေးလျက်ရှိကြောင်း သိရသည်။

စိုးမင်း

၄ နှစ်အရွယ် မိန်းကလေးငယ်အား အဓမ္မပြုကျင့်ရန်ကြံစည်သူ

မိဘနှင့်ဒေသခံ အချို့က ရှာဖွေဖမ်းပြီး ရဲစခန်းပို့

စက်တင်ဘာ ၇ ရက်နေ့ ည ၈ နာရီ ၁၆ မိနစ်အချိန်တွင် ပဲခူးခရိုင် အမှတ်(၂)နယ်မြေရဲစခန်း၌ တာဝန်မှူးဒုရဲအုပ် ကျော်သီဟ တာဝန်မှူးဆောင်ရွက်နေစဉ် ပဲခူးမြို့ ××××ရပ်ကွက်နေ မ××××(၂၆)နှစ်၊ ဈေးရောင်းမှ ရောက်ရှိလာပြီး ၎င်း၏ ၄ နှစ်အရွယ် လူမမယ် သမီးမိန်းကလေးငယ်အား အဓမ္မပြုကျင့်ရန်ကြံရွယ်ခဲ့သူ အသက် ၂၀ အရွယ် အမျိုးသားအား ဥပဒေနှင့်အညီ ထိုက်သင့်သော ပြစ်ဒဏ်ရရှိရေးအတွက် အရေးယူဆောင်ရွက်ပေးရန် အမှုဖွင့်တိုင်တန်းခဲ့ကြောင်း သိရသည်။

ဖြစ်စဉ်မှာ စက်တင်ဘာ ၇ ရက်နေ့ ညနေ ၄ နာရီခွဲအချိန်က ပဲခူးမြို့ ×××× ရပ်နေ တရားလို မ××××(၂၆)နှစ်သည် မိမိ၏ ၄ နှစ်အရွယ်သမီး မ×××× နှင့်အတူ အိမ်အနီးရှိ အုတ်ရေတွင်း၌ အဝတ်လျှော်ဖွပ်နေရာ အနီးတွင် ဆော့ကစားနေသူ သမီး မ×××× ပျောက်ဆုံးသွားသောကြောင့် ရပ်ကွက်အတွင်း လိုက်လံစုံစမ်းရှာဖွေခဲ့သည်ဟု ဆို၏။

သက်သေ တစ်ရပ်ကွက်တည်းအတူနေ ဈေးရောင်းသူ မချိုချိုဝင်းနှင့်တွေ့ရှိ၍ ပြောပြချက်အရ ၎င်း၏သမီးနှင့်အတူမ××× တို့ နေအိမ်အနောက်ဘက် လယ်ကွင်း

အစပ်၌ ဆော့ကစားနေခဲ့ကြကြောင်း သိရှိရ၍ ရှာဖွေသော်လည်း မတွေ့ရပြန်သဖြင့် ထပ်မံ၍ဆက်လက်ရှာဖွေရာ တစ်ရပ်ကွက်တည်းအတူနေ သက်သေဒေါ်××××၊ ဈေးရောင်းနှင့် ထပ်မံတွေ့ရှိပြီး ပြောပြချက်အရ အသက် ၂၀ ခန့်လူငယ်တစ်ဦးက မ×××× အား စည်ပင်သာယာဘုန်းတော်ကြီးကျောင်း မုခ်ဦးဝမှ အခြားအရပ်သို့ ချိုးခေါ်ဆောင်သွားကြောင်း သိရှိရပြန်သဖြင့် ဆက်လက်ရှာဖွေခဲ့သည်ဟုဆို၏။

ထို့နောက် မိခင်ဖြစ်သူနှင့်အတူ ရပ်ကွက်နေ ဒေသခံအချို့မှ လိုက်လံရှာဖွေကြရာ စည်ပင်သာယာဘုန်းတော်ကြီးကျောင်း အနောက်ဘက် ပြည်တော်သာ(၄)လမ်းထိပ် လမ်းသွယ်အနီး လယ်ကွင်း

အစပ်ချုပ်တအတွင်းမှ မိန်းကလေးတစ်ဦး၏ ရန်းကန်အော်ဟစ် အကူအညီတောင်းခံသံကိုကြား၍ ဝိုင်းဝန်းဝိုင်းဆို ဖမ်းဆီးကြရာ ချုပ်တအတွင်း ၄ နှစ်အရွယ် သမီးဖြစ်သူ မ××××နှင့် အသက် ၂၀ အရွယ် လူငယ်အားတွေ့ရှိရပြီး ထိုလူငယ်မှာ ထွက်ပြေးရန်ကြိုးစားသော်လည်း ဖမ်းဆီးရမိ၍ နယ်မြေရဲစခန်းသို့ ပို့အပ်အမှုဖွင့်တိုင်တန်းခဲ့ခြင်းဖြစ်ကြောင်း သိရသည်။

ယင်းအမှုအား ပဲခူးအမှတ်(၂)နယ်မြေရဲစခန်းမှ (ပ)၆၂၄/၂၀၁၆ ပြစ်မှုပုဒ်မ ၃၇၆/ကျင့် ၅၁၁ ဖြင့်အမှုဖွင့်ပြီး စခန်းမှူးရဲအုပ်စိန်လွင်၏ တာဝန်ပေးချက်အရ အမှုစစ်ရဲအရာရှိ ဒုရဲအုပ်ကျော်သီဟမှ တာဝန်ယူဆောင်ရွက်ခဲ့သည်။ စခန်းမှူးရဲအုပ်

စိန်လွင် ဦးစီး၍ အမှုစစ်ဒုရဲအုပ် ကျော်သီဟနှင့် နယ်ထိန်းအဖွဲ့ခေါင်းဆောင် ဒုရဲအုပ်အောင်နိုင်ဝင်းနှင့် သက်သေလူကြီးများ၊ ဒေသခံမီဒီယာများသည် စက်တင်ဘာ ၈ ရက်နေ့ နံနက်ပိုင်း၌ ပြစ်မှုကျူးလွန်ရန်ကြံရွယ်သူ ပဲခူးမြို့ မင်းရပ်ကွက်၊ အလယ်ကုန်းပိုင်းနေ သဲမောင်(ခ)စုတီ (၂၀)နှစ်နှင့်အတူ အခင်းဖြစ်အရပ်၌ အခင်းဖြစ်ပွားခဲ့စဉ်က သရုပ်ပြစေခဲ့ရာ စည်ပင်သာယာဘုန်းတော်ကြီးကျောင်းရှေ့ ဖြစ်စဉ် ကလေးအားခေါ်ဆောင်သွားရာလမ်းကြောင်း၊ မိန်းကလေးငယ်အား ကြံရွယ်ရာ လယ်ကွက်အစပ်နေရာ၊ အဓမ္မပြုကျင့်ရာ နေရာတို့အား သဲမောင်မှ သက်သေများရှေ့ လိုက်လံပြသခဲ့ပြီး ဝန်ခံခဲ့သည်။

ယင်းအမှုနှင့်ပတ်သက်၍ အမှုစစ်က အခင်းဖြစ်သက်သေခံပစ္စည်းများအား ဆေးစာထင်မြင်ချက်ရရှိရေးအတွက် ပဲခူးမြို့ အထွေထွေပြည်သူ့ဆေးရုံကြီးသို့ ရဲဆေးစာနှင့်အတူ ပေးပို့ခဲ့သည်။ ယင်းအမှုအား ပြီးပြည့်စုံအောင် ဆောင်ရွက်ပြီးစီးပါက တရားစွဲတင်ပို့နိုင်ရေးအတွက် အမှုစစ်မှ အမှုအားနိုင်မာစွာ တည်ဆောက်လျက်ရှိကြောင်း သတင်းရရှိသည်။

အောင်မင်းသိန်း

ထိုင်းနိုင်ငံတွင် တရားမဝင်သွားရောက် အလုပ်လုပ်ကိုင်သော အမျိုးသမီးတစ်ဦး အမျိုးသား ၂ ဦးတို့ ရောင်းစားခံရမှုကို

မိဘအုပ်ထိန်းသူများထံ ပြန်လည်အပ်နှံပေး

၂၀၁၆ ခုနှစ် စက်တင်ဘာလ ၈ ရက်နေ့ ညနေ ၆ နာရီ ၄၅ မိနစ်အချိန်ခန့်တွင် ပဲခူးတိုင်းဒေသကြီး၊ လက်ပံတန်းမြို့နယ်၊ မြို့နယ်အထွေထွေအုပ်ချုပ်ရေးမှူးရုံးခန်းတွင် ထိုင်းနိုင်ငံ၌ တရားမဝင်သွားရောက်အလုပ်လုပ်ကိုင်နေသော မောင်သန်းစိုး(၃၃)နှစ်၊ မြင်ကာဝကျေးရွာအုပ်စု၊ တမာကျေးရွာ၊ လက်ပံတန်းမြို့နယ်၊ မောင်ထက်လင်းဦး(၁၆)နှစ်၊ မြင်ကာဝကျေးရွာအုပ်စု၊ တမာကျေးရွာ၊ လက်ပံတန်းမြို့နယ်၊ မခင်သက်မော်(၃၁)နှစ်၊ မြင်ကာဝကျေးရွာအုပ်စု၊ တမာကျေးရွာ၊ လက်ပံတန်းမြို့နယ်နေသူတို့ ၃ ဦးသည် ထိုင်းနိုင်ငံတွင် ရောင်းစားခံရမှုတို့ကို ထိုင်းနိုင်ငံ လူကုန်ကူးတားအဖွဲ့မှ ထိန်းသိမ်းကယ်ဆယ်မှုများ ပြုလုပ်ခဲ့သည်။

ပဲခူးတိုင်းဒေသကြီး ပြည်ခရိုင်၊ ပြည်မြို့ လူမှုဝန်ထမ်းဦးစီးဌာနသို့ ဆက်သွယ်အကြောင်းကြားပြီး ၎င်းတို့(၃)ဦးအား ပြည်မြို့ လူမှုဝန်ထမ်းဦးစီးဌာန ခရိုင်တာဝန်ခံ ဒေါ်ကျင်းကျင်းအေး ဦးဆောင်သည့်အဖွဲ့မှ လက်ပံတန်းမြို့နယ်သို့ ခေါ်ဆောင်လာပြီး မြို့နယ်အုပ်ချုပ်ရေးမှူးရုံးခန်းတွင် မြို့နယ်အုပ်ချုပ်ရေးမှူး ဦးဇော်မိုးအောင်၊ မြို့နယ်ရဲတပ်ဖွဲ့မှူး ရဲမှူးဖုန်းမြင့်၊ မြို့နယ် လဝက ဦးစီးမှူး ဦးအေးကျော်၊ မိခင်နှင့်ကလေးစောင့်ရှောက်ရေးအသင်း အမျိုးသမီးရေးရာအဖွဲ့တို့ တက်ရောက်ကြပြီး ၎င်းအမျိုးသား ၂ ဦးနှင့် အမျိုးသမီး ၁ ဦးတို့ကို မိဘအုပ်ထိန်းသူများထံ ပြန်လည်အပ်နှံခြင်းများပြုလုပ်ပြီး လက်ပံတန်းမြို့နယ် မြို့နယ်အုပ်ချုပ်ရေးမှူး ဦးဇော်မိုးအောင်နှင့် မြို့နယ်ရဲတပ်ဖွဲ့မှူး ရဲမှူးဖုန်းမြင့်တို့မှ အသိပညာပေးပြောကြားပြီး မြို့နယ်အုပ်ချုပ်ရေးမှူး ဦးဇော်မိုးအောင်၏ ဇနီးဖြစ်သူ ဒေါ်နန်းအေးငြိမ်းဇင်မှ အပြန်ခရီးစရိတ်ကျပ် ၅၀၀၀၀ ပေးခဲ့ကြောင်း သတင်းရရှိသည်။

လက်ပံတန်းကိုနန္ဒ

ဇဟင်းကျေးရွာ ကျောင်းဆင်းပြန်လမ်းလျှောက်ရာ

အရှိန်လွန်ဆိုင်ကယ်နောက်မှ ဝင်တိုက်

မကွေးတိုင်းဒေသကြီး ပခုက္ကူခရိုင်၊ မြိုင်မြို့နယ်အနောက်ပိုင်း ဇဟင်းရဲစခန်း နယ်မြေအတွင်း စက်တင်ဘာ ၄ ရက်နေ့က ယာဉ်တိုက်မှုဖြစ်ပွားကြောင်း သိရသည်။

ဖြစ်စဉ်မှာ မြိုင်မြို့နယ်ရဲတပ်ဖွဲ့မှူးရုံးမှ မှုခင်းကျဆင်းရေး အလေးထားဆောင်ရွက်နေစဉ် ဇဟင်းနယ်မြေရဲစခန်းအရှေ့ဘက် တစ်ဖာလုံခန့်အကွာ မြိုင်-ဇဟင်းကားလမ်း မိုင်တိုင်အမှတ် ၁၇/၇ နှင့် ၁၈/၀ ကြား တိုက်နယ်ဆေးရုံရှေ့တွင် ယာဉ်တိုက်မှုဖြစ်ပွားကြောင်း သတင်းအရ ရဲစခန်းမှူးရဲအုပ် ဌေးကျော်နှင့် ရဲတပ်ဖွဲ့ဝင်များက သက်သေ ဦးဖိုးဆင်(ဇဟင်းကျေးရွာအုပ်ချုပ်ရေးမှူး) တို့နှင့်အတူ သွားရောက်စစ်ဆေးရာ နံနက် ထမင်းစား ကျောင်းဆင်းရာ မဇင်နှင်းထက် (၉)တန်းကျောင်းသူသည် ကျောင်းမှ အလင်းရောင်ဘော်ဒါသို့ လမ်းလျှောက်ပြန်လာစဉ် နောက်မှ ဇော်သူဝင်း(၉)တန်း၊ ဇဟင်း အထကမှ ဆိုင်ကယ်နှင့်အရှိန်ပြင်းစွာ နောက်မှဝင်တိုက်မိပြီး အတိုက်ခံရသူ မဇင်နှင်းထက်တွင် ဝဲနဖူးပွန်းပဲ့ဒဏ်ရာ၊ ပါးပွန်းပဲ့၊ ဝဲ/ယာလက်ဖမိုးပွန်း၊ ဒူးပွန်းဒဏ်ရာအသီးသီးရပြီး သတိမေ့ကာ တိုက်နယ်ဆေးရုံမှ ပခုက္ကူဆေးရုံကြီးသို့ လွှဲပြောင်းကုသရကြောင်း သိရသည်။

ဆိုင်ကယ်အား မဆင်မခြင်ပေါ့ဆစွာ မောင်းနှင်သူ ဇော်သူဝင်းအား ဇဟင်းနယ်မြေရဲစခန်းမှ (ပ)၇/၂၀၁၆ ရာဇသတ်ကြီးပုဒ်မ ၃၃၇/၃၃၈ ဖြင့် အရေးယူဆောင်ရွက်ထားကြောင်း သိရသည်။

စိန်မြိုင်(မြိုင်)

www.free4reader.com

ရောင်းချရန်ထားရှိသော မြောက်အိုးနဲ့ မီးရှူးမီးပန်းများ အပူရှိန်ကြောင့် မီးခိုးများထွက်

၂၀-၉-၂၀၁၆ ရက်နေ့ ည ၁၁ နာရီ ၁၅ မိနစ်အချိန်တွင် တာမွေမြို့နယ်၊ မေတ္တာညွန့်ရပ်ကွက်၊ မေတ္တာညွန့်ဈေးတွင် မီးခိုးများထွက်နေကြောင်း သတင်းအရ စခန်းမှူးဒုရဲမှူးခင်စိုးနှင့်အဖွဲ့သည် သက်သေများနှင့်အတူ သွားရောက်စစ်ဆေးရာ မေတ္တာညွန့်ဈေး ဈေးရုံအမှတ်(က)၊ ဆိုင်အမှတ် ၃၀ ရှိ ဒေါ်ခင်အုန်းမြင့်(၆၂)နှစ်၊ ဈေးရောင်း၊ မြရတနာ(၂)လမ်း၊ မြရတနာ(ခ)ရပ်ကွက်၊ မြောက်ဥက္ကလာပမြို့နယ်နေသူ၏ဆိုင်အတွင်း ရောင်းချရန်ထားရှိသော မီးရှူးမီးပန်းအရှည် ၅ ချောင်း၊ တန်ဖိုးကျပ် ၇၅၀၀၊ အတို ၁၀ ချောင်း၊ တန်ဖိုးကျပ် ၁၀၀၀၀၊ မြောက်အိုးအသေး အချောင်း ၂၀ ခန့်ပါ ဘူး ၁၃ ဘူး၊ တန်ဖိုးကျပ် ၁၃၀၀၀ တို့မှာ အပူရှိန်ကြောင့် မီးခိုးများ ထွက်လာခြင်းဖြစ်ပြီး မြောက်အိုးနှင့် မီးရှူးမီးပန်း စုစုပေါင်းတန်ဖိုးကျပ် ၂၁၅၀၀ ခန့် ပျက်စီးဆုံးရှုံးခဲ့ကြောင်း သိရသည်။

၎င်းဖြစ်ရပ်ကြောင့် ဒေါ်ခင်အုန်းမြင့်အား အရေးယူပေးရန် စခန်းမှူးဒုရဲမှူးခင်စိုးမှ တရားလိုပြုလုပ်တိုင်တန်း၍ တာမွေမြို့မရဲစခန်းမှ (ပ)၇၀၂/၂၀၁၆ ရာဇသတ်ကြီးပုဒ်မ ၂၈၆ ဖြင့် အမှုဖွင့်ပြီး အမှုစစ်ရဲအုပ်သန်းထိုက်မှ တရားခံအား ဖမ်းဆီးစစ်ဆေးလျက်ရှိကြောင်း သိရသည်။

အောင်စိုးဦး

စိတ်မကျန်းမာသူတစ်ဦး လမ်းဖြတ်ကူးစဉ် ကား တိုက် သေ ဆုံး

ပဲခူးတိုင်းဒေသကြီး၊ သာယာဝတီခရိုင်၊ နတ်တလင်းမြို့တွင် ဩဂုတ်လ ၂၆ ရက်နေ့ ည ၇ နာရီခွဲအချိန်ခန့်တွင် ကျခတ်ဝါးရုံအနီး ယာဉ်တိုက်မှုဖြစ်ပွားကြောင်း သတင်းအရ မြို့မရဲစခန်း တာဝန်မှူး၊ ဒုရဲအုပ်အောင်ကျော်ချမ်းမြေ့၊ လမ်းရှင်းရဲတပ်ကြပ်မျိုးမင်းဦး၊ ရဲတပ်သားဇော်မင်း၊ မင်းဇော်ဦးနှင့်အဖွဲ့သည် သက်သေ ဦးချိုအေး၊ ဦးမြတ်ကိုကိုအဖွဲ့နှင့်အတူ သွားရောက်ကြည့်ရှုစစ်ဆေးခဲ့သည်။

နတ်တလင်းမြို့နယ် ရန်ကုန်-ပြည်လမ်း မိုင်တိုင်အမှတ် ၁၃၃/၁ ကျခတ်ဝါးရုံရွာအနီး၌ ရန်ကုန်-ပြည်လမ်းအတိုင်း ပြည်ဘက်မှရန်ကုန်ဘက်သို့ ယာဉ်မောင်း (စုံစမ်းဆဲ)၊ ယာဉ်အမျိုးအစား(စုံစမ်းဆဲ)မှ လမ်းဖြတ်ကူးသည့်လူတစ်ဦးအား တိုက်မိခဲ့သဖြင့် ၎င်းလူ၏ဦးခေါင်းဝဲဘက်ခြမ်းပေါက်ပြဲဒဏ်ရာ၊ မေးစေ့ကွဲဒဏ်ရာ၊ ဝဲဘက်လက်မောင်းမှ ပြတ်ထွက်၊ ဝဲဘက်ခြေခုံကြေမွဒဏ်ရာများဖြင့် လဲကျသေဆုံးခဲ့ကြောင်းနှင့် ယင်းကားမှာ ဆက်လက်မောင်းနှင်ထွက်ပြေးသွားကြောင်း သိရှိရပြီး သေဆုံးသူအား အနီးပတ်ဝန်းကျင်၌ စုံစမ်းခဲ့ရာ နတ်တလင်းမြို့နယ်၊ ထိန်သေးအုပ်စု၊ ညောင်ကုန်းကလေးရွာနေ မောင်မောင်အေး(ခ)ငပေါက်(၄၈)နှစ်ဖြစ်ကြောင်းနှင့် ၎င်းမှာ ကျေးရွာတွင်နေထိုင်ခြင်းမရှိဘဲ လှည့်လည်သွားလာနေသော စိတ်မကျန်းမာသူတစ်ဦးဖြစ်ကြောင်း သိရှိရသဖြင့် အလောင်းအား ရဲဆေးစာနှင့်အတူ နတ်တလင်း ပြည်သူ့ဆေးရုံသို့ပို့အပ်ခဲ့ပြီး လူသေဆုံးအောင် ယာဉ်မဆင်မခြင်မောင်းနှင်ပြီး လူတိုက်မောင်းနှင်ပြေးသူ ယာဉ်မောင်းနှင့်ယာဉ်အား စုံစမ်းအရေးယူပေးပါရန် ဒုရဲအုပ်အောင်ကျော်ချမ်းမြေ့မှ တရားလိုပြုလုပ်တိုင်တန်းခဲ့သည်။

အမှုအား နတ်တလင်းမြို့မရဲစခန်းမှ ယာဉ်(ပ)၂၂/၂၀၁၆ ရာဇသတ်ကြီးပုဒ်မ ၃၀၄-က/၂၀၂ ဖြင့် အမှုဖွင့်လှစ်ပြီး အမှုအား ဒုရဲအုပ်အောင်ကျော်ချမ်းမြေ့မှ စစ်ဆေးလျက်ရှိပြီး အခင်းဖြစ်ရပ် ကြည့်ရှုစစ်ဆေးခြင်း၊ မှတ်တမ်းဓာတ်ပုံရိုက်ကူးခြင်း၊ အခင်းဖြစ်မြေပုံကြမ်းရေးဆွဲခြင်းတို့ ဆောင်ရွက်ခဲ့ပြီး ထွက်ပြေးတိမ်းရှောင်နေသော ယာဉ်မောင်းအားဖမ်းဆီးရမိရေးအတွက် ဇီးကုန်း၊ ကြို့ပင်ကောက်၊ သာယာဝတီရဲစခန်းများသို့ ဆက်သွယ်အကြောင်းကြားခြင်း၊ မြို့မရဲစခန်း စခန်းမှူးဒုရဲမှူးကျော်ဌေး၊ ဒုစခန်းမှူး ရဲအုပ်ခင်မောင်ဝင်းအဖွဲ့မှ ဇီးကုန်း၊ ကြို့ပင်ကောက်ရဲစခန်းများသို့ လိုက်လံရှာဖွေစုံစမ်းခြင်းများ ဆောင်ရွက်လျက်ရှိကြောင်း သိရသည်။

အောင်ကျော်မင်း

အမျိုးသားတစ်ဦး ဂွန်ဒေါင်းပေါ်မှပြုတ်ကျ

၁၂-၉-၂၀၁၆ ရက်နေ့ နံနက် ၁၁ နာရီ ၄၅ မိနစ်အချိန်ခန့်က ရန်ကုန်တိုင်းဒေသကြီး၊ သုံးခွမြို့နယ်၊ ထုံးကြီးကျေးရွာ အနောက်ဘက်တွင် အမျိုးသားတစ်ဦး ဂွန်ဒေါင်းပေါ်မှ လွင့်စဉ်ကျ၍ သေဆုံးသွားကြောင်း သိရသည်။

ဖြစ်စဉ်မှာ သုံးခွမြို့နယ်၊ ကုန်းခလာကျေးရွာတွင်နေထိုင်သော အောင်မင်းတိုး(၁၅)နှစ်သည် ၁၂-၉-၂၀၁၆ ရက်နေ့ နံနက် ၁၁ နာရီခွဲအချိန်ခန့်က ကုန်းခလာကျေးရွာမှ စပါးတင်း ၁၀၀ အား လယ်ယာသုံးဂွန်ဒေါင်းပေါ်တွင်တင်၍ လက်ပံကျိုး-တောင်သာတန်းကွန်ကရစ်လမ်းအတိုင်း မောင်းနှင်လာစဉ် ထုံးကြီးကျေးရွာအနောက်ဘက် မိုင်တိုင်အမှတ် ၅/၀-၁ အကြား ကွန်ကရစ်လမ်းမပေါ်တွင် ညာဘက်သို့ အရှိန်ဖြင့်ချိုးကွေ့စဉ် အရှိန်မထိန်းနိုင်ဘဲ ယာဉ်ပေါ်မှလွင့်စဉ်ကျ၍ နားနစ်ဖက်နှင့် နာခေါင်းတို့တွင် သွေးထွက်ဒဏ်ရာများဖြင့် သေဆုံးသွားကြောင်း သိရသည်။

ယင်းဖြစ်စဉ်နှင့်ပတ်သက်၍ဂွန်ဒေါင်းမောင်းသူ အောင်မင်းတိုးအား သုံးခွမြို့မရဲစခန်းမှ ယာဉ်(ပ)၂၆/၂၀၁၆ ရာဇသတ်ကြီးပုဒ်မ ၃၀၄-က ဖြင့် အမှုဖွင့်အရေးယူဆောင်ရွက်ထားကြောင်း သတင်းရရှိသည်။

စတီဗင်(သန်လျင်)

မှုခင်းသတင်းဂျာနယ် မှန်မှန်ဖတ်ခြင်းသည်
မိမိဘဝ လုံခြုံရေးအတွက် ကာကွယ်ရေးဆေးတစ်မျိုး
ကြိုသောက်ခြင်း ဖြစ်သည်။
သင့်ပတ်ဝန်းကျင် ထူးခြားမှုရှိလျှင် ၁၉၉ ကို သတိရပါ

ဗန်းမော်သွားကားတစ်စီးပေါ်က မူးယစ်ဆေးဝါးများဖမ်းမိ

စစ်ကိုင်းတိုင်းဒေသကြီး၊ ရွှေဘိုခရိုင်၊ ရွှေဘို-မြစ်ကြီးနား မဟာဗျူဟာလမ်းမကြီး၊ မြောင်းကြီးရွာ၊ တန်ပိုဂိတ်တွင် မန္တလေးမြို့ဘက်မှ ဗန်းမော်မြို့ဘက်သို့ မောင်းနှင်လာသည့် အောင်ရတနာယာဉ်ပေါ်ပါ အမျိုးသား ၃ ဦးထံမှ မူးယစ်ဆေးဝါးများ ဖမ်းဆီးရမိကြောင်း သတင်းရရှိသည်။

ဖြစ်စဉ်မှာ ၁၈-၉-၂၀၁၆ ရက်နေ့ နံနက် ၁၁ နာရီအချိန်ခန့်တွင် မူးယစ်တပ်ဖွဲ့ရ(၈)မုံရွာမှရဲအုပ်ဇော်မျိုးထွန်း၊ ဦးစီးတပ်ကြပ်ကြီး ကျော်မင်းဦး၊ တပ်ကြပ်မျိုးထက်၊ ဒုတပ်ကြပ်သီဟမောင်မောင်၊ ရွှေဘိုခရိုင် မှုခင်းနှိမ်နင်းရေးမှ ရဲအုပ်စိုးသိန်းအောင်ဦးစီး ဒုရဲအုပ်အောင်လင်း၊ တပ်ကြပ်ဇော်မင်းထွန်း၊ ဒုတပ်ကြပ်မြို့ဝေလင်းတို့သည် သက်သေဦးဖိုးဇော်နှင့်အတူ ရွှေဘို-မြစ်ကြီးနား မဟာဗျူဟာလမ်း၊ မြောင်းကြီးရွာ တန်ပိုဂိတ်တွင် မူးယစ်ဆေးဝါးတားဆီးနှိမ်နင်းရေးလုပ်ငန်းများ ဆောင်ရွက်နေစဉ် မန္တလေးမြို့မှ ဗန်းမော်မြို့သို့ ယာဉ်မောင်းဦးဘိုဘိုဟိန်း မောင်းနှင်လာသည့် အောင်ရတနာအသင်းမှ ယာဉ်အမှတ် 9I/xxxx ယာဉ်အား ရပ်တန့်၍ ယာဉ်နောက်လိုက် ရဲနိုင်မင်းနှင့်အတူ ယာဉ်၏နောက်ခန်းအား ရှာဖွေစစ်ဆေးရာ ထိုင်ခုံအမှတ် B-1 တွင် စီးနင်းလိုက်ပါလာသည့်

ခရီးသည်ကျော်မိုး၏ Levis တံဆိပ်ပါ အနက်ရောင်ခရီးဆောင် ကျောပိုးအိတ်အတွင်း ပန်းပွင့်ပုံပါ အနီရောင်စောင်ဖြင့်အုပ်၍ အဝါရောင်တိပ်ဖြင့်ပတ်လျက် ဘိန်းစိမ်းဟု ယူဆရသော အမည်းရောင်အစေးတစ်ထုပ်လျှင် ၁ ကီလိုခန့်ပါ အထုပ် ၆ ထုပ်၊ စုစုပေါင်းအလေးချိန် ၆ ကီလိုခန့်နှင့် ခရီးဆောင်ကျောပိုးအိတ် အပေါ်အိတ်အတွင်းမှ ဦးကျော်မိုးအမည်ပါ နိုင်ငံသားစိစစ်ရေးကတ်ပြားတစ်ခုနှင့် ထိုင်ခုံအမှတ် B-2 တွင် စီးနင်းလိုက်ပါလာသည့် ခရီးသည် သန်းအောင်၏ Qiway တံဆိပ်ပါ အနီရောင်ခရီးဆောင်အိတ်အတွင်း ပန်းပွင့်ပုံပါ အစိမ်းရောင်စောင်ဖြင့်ထုပ်၍ အဝါရောင်တိပ်ဖြင့်ပတ်လျက် ဘိန်းစိမ်းဟုယူဆရသော အမည်းရောင်အစေးတစ်ထုပ်လျှင် ၁.၃ ကီလိုခန့်ပါအထုပ်(၆)ထုပ်၊ စုစုပေါင်းအလေးချိန် ၇.၈ ကီလိုခန့်၊ ထိုင်ခုံအမှတ် B-3 တွင် လိုက်ပါစီးနင်းလာသည့် ခရီးသည် ကျော်မြင့်ဦး၏ Bolisi တံဆိပ်ပါ ခရီးဆောင်အိတ် အနက်ရောင်အိတ်အတွင်း ပန်းပွင့်ပုံပါ အစိမ်းရောင်စောင်ဖြင့်ထုပ်၍ အဝါရောင်တိပ်ဖြင့်ပတ်လျက် ဘိန်းစိမ်းဟုယူဆရသော အမည်းရောင်အစေးတစ်ထုပ်လျှင် ၁.၅ ကီလိုခန့်ပါ အထုပ်(၈)ထုပ်၊ စုစုပေါင်းအလေးချိန် ၁၂ ကီလိုခန့်နှင့် ခရီးဆောင်သေးအိတ်အတွင်းမှ မောင်ကျော်မြင့်ဦးအမည်ပါ နိုင်ငံသားစိစစ်ရေးကတ်ပြားတစ်ခုတို့နှင့်အတူ ရှာဖွေတွေ့ရှိသဖြင့် သက်သေများရှေ့တွင် ရှာဖွေပုံစံဖြင့် ရေးသွင်းသိမ်းဆည်းခဲ့သည်။

သို့ဖြစ်ပါ၍ မူးယစ်ဆေးဝါးဟု ယူဆရသော ဘိန်းစိမ်းများ၊ ဆက်စပ်ပစ္စည်းများနှင့်အတူ တွေ့ရှိသူ ကျော်မိုး၊ သန်းအောင်၊ ကျော်မြင့်ဦးတို့အား ဥပဒေအရ အရေးယူပေးရန် မူးယစ်တပ်ဖွဲ့ရ(၈)မုံရွာမှ ဒုရဲအုပ်ရန်နောင်စိုးမှ တရားလိုပြုလုပ် တိုင်တန်းခဲ့သဖြင့် ရွှေဘိုမြို့မရဲစခန်းမှ မယ(ပ) ၁၅/၂၀၁၆ မူး/စိတ်ပုဒ်မ ၁၅/၁၉(က) ဖြင့် အမှုရေးဖွင့်ပြီး အမှုစစ်ရဲအုပ်ကီးယားမှ တရားခံများအား ဖမ်းဆီးစစ်ဆေးလျက်ရှိကြောင်း သိရသည်။

နိုင်မျိုးဦး(စဉ့်ကူ)

အုတ်ဖိုစုဘူတာအနီးမှာ ရထားနဲ့ကားတိုက်မှုဖြစ်ပွား

၁၈-၉-၂၀၁၆ ရက်နေ့ နံနက် ၉ နာရီ ၄၅ မိနစ်အချိန်ခန့်က သန်လျင်မြို့နယ်၊ အုတ်ဖိုစုဘူတာအနီးတွင် မီးရထားနှင့် မော်တော်ယာဉ်တို့ တိုက်မိကြောင်း သိရသည်။

ဖြစ်စဉ်မှာ ၁၈-၉-၂၀၁၆ ရက်နေ့ နံနက် ၈ နာရီခွဲအချိန်ခန့်က ရန်ကုန်မှ အရှေ့ပိုင်းတက္ကသိုလ် တာဝသို့ ညောင်ရမ်း(၁) အဆန်မြို့ပတ်ရထား မောင်းနှင်လာစဉ် အုတ်ဖိုစုရပ်ကွက်၊ သနပ်ပင်ကျေးရွာလမ်းရှိ မီးရထားလမ်းနှင့် ကားလမ်းအကူးနေရာအရောက်တွင် အုတ်ဖိုစုရပ်ကွက်ဘက်မှ သနပ်ပင်ကျေးရွာဘက်သို့ သန်လျင်မြို့နယ်နေသူ ယာဉ်မောင်းဟိန်းဇာနည်အောင်(၂၉)နှစ် မောင်းနှင်လာသည့် 3E-Toyota Vic-2 ယာဉ်မှာ ရထားလမ်းအား ဖြတ်သန်းမောင်းနှင်စဉ် ရထား၏ဝဲဘက်ခေါင်းပိုင်းနှင့် တိုက်မိခဲ့ခြင်းဖြစ်ပြီး ယာဉ်ပျက်စီးခဲ့သော်လည်း လူထိခိုက် ဒဏ်ရာရရှိမှုမရှိကြောင်း သိရသည်။

သန်လျင်မြို့မရဲစခန်းမှ တပ်ဖွဲ့ဝင်များသွားရောက်စစ်ဆေးပြီး ယာဉ်မောင်းဟိန်းဇာနည်အောင်အား သယ်နီးကျွန်းမြို့နယ်ရှိ ရထားရဲတပ်ဖွဲ့စခန်းမှ (ပ)၅/၂၀၁၆ ရထား ပို့ဆောင်ရေးလုပ်ငန်းဥပဒေပုဒ်မ ၈၅ ဖြင့် အရေးယူဆောင်ရွက်လျက်ရှိကြောင်း သတင်းရရှိသည်။

ပန်းသက်နွယ်ဦး(ကျောက်တန်း)

www.free4reader.com

မြောက်ဥက္ကလာပမြို့နယ်မှာ ဆင်ဆာမဲ့ ဗီဒီယိုခွေများဖမ်းမိ

၂၁-၉-၂၀၁၆ ရက်နေ့ နံနက် ၁၀ နာရီခွဲအချိန်ခန့်တွင် ရဲအုပ်ဇော်လင်းထွန်းနှင့်အဖွဲ့သည် သက်သေများနှင့်အတူ မြောက်ဥက္ကလာပမြို့နယ်၊ (ဆ)ရပ်ကွက်၊ မေတ္တာလမ်းမကြီးနေ ဒေါ်စန်းစန်းမြင့်(၅၆)နှစ်၊ ဈေးရောင်းအား၊ ၎င်းနေအိမ်ရှေ့တွင် သစ်သားစားပွဲဖြင့် ဆင်ဆာမဲ့မြန်မာသီချင်း DVD ခွေမျိုးစုံ ၁၂၀၀ ချပ်၊ ဆင်ဆာမဲ့နိုင်ငံခြားဇာတ်လမ်း DVD ခွေမျိုးစုံ ၂၇၀၀ ချပ်တို့အားတင်၍ ရောင်းချနေစဉ် တွေ့ရှိသိမ်းဆည်းရမိသဖြင့် ဒေါ်စန်းစန်းမြင့်အား အရေးယူပေးရန် ရဲအုပ်ဇော်လင်းထွန်းမှ တရားလိုပြုလုပ်တိုင်တန်း၍ မြောက်ဥက္ကလာပမြို့မရဲစခန်းမှ (ပ)၁၁၇၄/၂၀၁၆ ရုပ်မြင်သံကြားနှင့် ဗီဒီယိုဥပဒေပုဒ်မ ၃၂(က)/(ခ) ဖြင့် အမှုဖွင့်ပြီး အမှုစစ်ဒုရဲအုပ်သက်ကိုကိုမှ တရားခံအား ဖမ်းဆီးစစ်ဆေးလျက်ရှိကြောင်း သိရသည်။

စိုးမင်း

လက်ပံတန်းမြို့နယ်က မြို့မိမြို့ဖဆိုပြီး Facebook အကောင့်တွင်ရေးသားသူနှင့် ရွှေနတ်သား လက်ပံတန်းမြို့သူ မသည်းအူဆိုသည့် Facebookအကောင့်တို့တွင် ရေးသားသူတို့ကို ဆက်သွယ်ရေးဥပဒေနှင့် အရေးယူထား

၂၀၁၆ ခုနှစ် ဩဂုတ်လ ၂၆ ရက်နေ့ မွန်းလွဲ ၂ နာရီ ၅၀ မိနစ်အချိန်တွင် ပဲခူးတိုင်းဒေသကြီး၊ လက်ပံတန်းမြို့နယ်၊ လက်ပံတန်းမြို့မရဲစခန်းတွင် လက်ပံတန်း မြို့မဈေးကြီးအတွင်း ပျံကျဈေးသည်များ နေရာချထားပေးရေးအတွက် တာဝန်ပေးထားသူနှင့် လက်ပံတန်းမြို့မိမြို့ဖ၊ စည်ပင်သာယာရေးဥက္ကဋ္ဌတို့ကို ဂုဏ်သိက္ခာထိခိုက်စေရန် Facebook အကောင့်တို့မှ မမှန်မကန် ရေးသားသူတို့ကို အရေးယူပေးပါရန်တိုင်ကြားသဖြင့် ဆက်သွယ်ရေးဥပဒေပုဒ်မ ၆၆(ဃ)ဖြင့် အမှုဖွင့်အရေးယူထားကြောင်း သတင်းရရှိသည်။

အဆိုပါအမှုကို တရားလိုပြုလုပ်တိုင်ကြားသူတို့များမှာ လက်ပံတန်းမြို့နယ်၊ ကျွန်းကလေးကျေးရွာအုပ်စုနေထိုင်သူ ဦးဖိုး(ခ)ဦးမြင့်စိုး(၆၅)နှစ်၊ မြို့နယ်စည်ပင်သာယာရေးအဖွဲ့ဝင်၊ ရောင်ခြည်ဦးစားသောက်ဆိုင်ပိုင်ရှင်ဖြစ်ပြီး ၎င်းကို လက်ပံတန်းမြို့မဈေးကြီးအတွင်း ပျံကျဈေးသည်များ နေရာချထားပေးရေးအတွက် နေ့စဉ်ရောင်းချနေသည့် ဈေးသည်များနှင့်တွေ့ဆုံရန် စည်ပင်သာယာရေး အစည်းအဝေးဆုံးဖြတ်ချက်အရ ၎င်းအားတာဝန်ပေးအပ်သဖြင့် လက်ပံတန်းမြို့မဈေးကြီးအတွင်း ပျံကျဈေးသည် ဒေါ်ရွှေရည်နှင့်သွားရောက်တွေ့ဆုံစကားပြောနေစဉ် လက်ပံတန်းမြို့မအုကန်းရပ်ကွက်နေထိုင်သူ အောင်ငြိမ်းချမ်း(၂၃)နှစ်၊ ပျံကျဈေးရောင်းနေသူသည် ဦးဖိုး(ခ)ဦးမြင့်စိုးနှင့် ဒေါ်ရွှေရည်တို့ ဈေးအတွင်း စကားပြောနေသည်ကို ဖုန်းဖြင့် ဓာတ်ပုံရိုက်ပြီးနောက် ၎င်း၏ Facebook အကောင့်ဖြစ်သော Chit Nyein Chan အကောင့်မှ လက်ပံတန်းမြို့မဈေးကြီး အိမ်သာရှေ့မှာ မြို့မိမြို့ဖ (ရောင်ခြည်ဦး)နှင့် အမျိုးသမီးတစ်ဦး ချိန်းတွေ့နေကြောင်း ပို့စ်တင်လိုက်သဖြင့် ဦးဖိုး(ခ)ဦးမြင့်စိုးမှ ၎င်း၏ဂုဏ်သိက္ခာ ထိခိုက်နစ်နာစေအောင် ဆက်သွယ်ရေးကွန်ရက်တစ်ခုအား အသုံးပြုသဖြင့် အသရေဖျက်ခြင်းကျူးလွန်သူ အောင်ငြိမ်းချမ်းအား အရေးယူပေးရန် တရားလိုပြုလုပ်တိုင်တန်းသဖြင့် လက်ပံတန်းမြို့မရဲစခန်းမှ (ပ)၆၉၉/၂၀၁၆ ဆက်သွယ်ရေးဥပဒေပုဒ်မ ၆၆(ဃ)ဖြင့် အမှုဖွင့်အရေးယူထားရှိကြောင်း သိရသည်။

ထို့အတူလက်ပံတန်းမြို့နယ်၊ မင်းရပ်ရပ်ကွက်၊ သခင်ဖိုးလှကြီးလမ်းနေထိုင်သူ ဦးကျော်မြင့်စိုး(၆၀)နှစ် (ထွေအုပ်ငြိမ်း)၊ လက်ပံတန်းမြို့ စည်ပင်သာယာရေးကော်မတီဥက္ကဋ္ဌ တာဝန်ရှိသူ၏ ဂုဏ်သိက္ခာကျဆင်းစေရန်အတွက် "လက်ပံတန်းမြို့မြို့မြို့ဖ စည်ပင်သာယာဥက္ကဋ္ဌနောက်ကွယ်မှ ကြိုးကိုင်ပြီးလုပ်နိုင်းထားခြင်းကြောင့် ဘယ်အဖွဲ့အစည်းကမှ မလုပ်ရဲ မပြောရဲကြပါ။ သူ့မြို့သစ်ကခြံမှာ ပိုးသတ်ဆေးအတုထုတ်ပါသည်။ ယခုငွေနတ်သားဆေးအတုကို မအုကန်းရပ်ကွက်၊ ဘုရားငါးဆူလမ်းနေအိမ်မှာ ထုတ်နေတာပါ။ အလုပ်သမား ၂၀ ကျော်ရှိပါတယ်။ ပြည်သူကိုအခုလို ပိုးသတ်ဆေးအတုနှင့် ခုကွပေး စီးပွားရှာနေတာ မကောင်းပါ။ NLD EC မှာပါတဲ့ မနိုင်နဲ့ ဘာလိုလိုကြားနေရတယ်။ နောက်မှ သူတို့နှစ်ယောက်ပုံတင်ပေးမယ်" ဟု ၎င်း၏ညီမဝမ်းကွဲတော်စပ်သူနှင့် ၎င်းအား အသရေဖျက်အောင် ဆေးအတုထုတ်ပြည်သူကိုဒုက္ခပေး စီးပွားရှာသည့် မမှန်ကန်သော စွပ်စွဲချက်ဖြင့် ဆက်သွယ်ရေးကွန်ရက်အား အသုံးပြုရေးသားကာ ဖြန့်ဝေခြင်းပြုသူ ရွှေနတ်သား Facebook အကောင့်ပိုင်ရှင်နှင့် လက်ပံတန်းမြို့သူ မသည်းအူ Facebook အကောင့်ပိုင်ရှင်တို့အား ဖော်ထုတ်စစ်ဆေး အရေးယူပေးနိုင်ရန် ဦးကျော်မြင့်စိုးမှ ထပ်မံ၍ တရားလိုပြုလုပ်တိုင်ကြားသဖြင့် လက်ပံတန်းမြို့မရဲစခန်းမှ (ပ)၇၀၀/၂၀၁၆ ဆက်သွယ်ရေးဥပဒေပုဒ်မ ၆၆(ဃ)ဖြင့် အမှုဖွင့်အရေးယူထားရှိပြီး ရဲစခန်းမှ စုံစမ်းဖော်ထုတ်ဆောင်ရွက်နေကြောင်း သတင်းရရှိသည်။

လက်ပံတန်းကိုနန္ဒ

အိပ်ပျော်နေသော အသက် ၃ နှစ်အရွယ် သမီးကို ဖခင်ဖြစ်သူက ပေါက်ပြားနှင့်ရိုက်သတ်

၂၅-၈-၂၀၁၆ ရက်နေ့တွင် ဗန်းမော်မြို့နယ်၊ ကျွန်းလက်ပံတန်းကျေးရွာ၌ အိပ်ပျော်နေသော အသက် ၃ နှစ်အရွယ် သမီးအား ဖခင်ဖြစ်သူမှ ပေါက်ပြားဖြင့် ရိုက်သတ်သည့် အမှုတစ်ခုဖြစ်ပွားခဲ့သည်။

ဖြစ်စဉ်မှာ ၂၅-၈-၂၀၁၆ ရက်နေ့ မွန်းလွဲ ၂ နာရီအချိန်ခန့်တွင် ဗန်းမော်မြို့နယ်၊ ကျွန်းလက်ပံတန်းကျေးရွာနေ ဒေါ်×××× သည် နေအိမ်၌ရှိနေစဉ် အိမ်ခေါင်းရင်းဘက်ရှိ နေအိမ်တွင်နေထိုင်သော မ××× မှ တညင်းသီးစားရန်လှမ်းခေါ်သဖြင့် အိပ်ခန်းထဲတွင် အိပ်ပျော်နေသော ၃ နှစ်အရွယ်သမီးဖြစ်သူ မ××××အား ထားခဲ့ပြီး သွားရောက်ခဲ့ရာ နာရီဝက်ခန့်အကြာတွင် ၎င်း၏အိမ်ဘက်မှ ထရိုက်သံများကြားသဖြင့် အိမ်သို့အပြေးပြန်ကြည့်ရာ အိမ်အောက်တွင် သွေးများအိုင်ထွန်းနေသည်ကို တွေ့ရှိ၍ အိမ်ပေါ်သို့တက်ကြည့်ရာ နေအိမ်ခြေရင်းဘက်အခန်းထဲတွင် ၎င်း၏ခင်ပွန်းဖြစ်သူ ငွေဝင်း(၄၅)နှစ်မှ သမီးဖြစ်သူ မ××××အား ပေါက်ပြားဖြင့် ထရိုက်ထားပြီး ဦးခေါင်းအထံရာများမှ သွေးထွက်ကာ လဲနေသည်ကိုတွေ့ရှိလိုက်ရသည်။

တစ်ချိန်တည်းမှာပင် ငွေဝင်းမှ မ××××၏လည်ပင်းအား လာရောက်ညှစ်သောကြောင့် ရန်းထွက်ကာ ကလေးအားပွေ့ချီ၍ အိမ်ပေါ်မှပြေးဆင်းခဲ့ပြီး "ကယ်ကြပါဦး ကယ်ကြပါဦး" ဟု အော်ဟစ်ပြေး၍ အကူအညီတောင်းရာ ကျေးရွာအုပ်ချုပ်ရေးမှူးနှင့် ရပ်မိရပ်ဖများ ရောက်ရှိလာပြီး ကလေးအားကြည့်ရှုကြရာ ကလေးမှာ သေဆုံးနေပြီဖြစ်ကြောင်း တွေ့ရသည်ဟု ဆိုသည်။

သို့ဖြစ်ပါ၍ သမီးဖြစ်သူ မ×××× ၃ နှစ်အား ပေါက်ပြားဖြင့်ထရိုက်၍ သေဆုံးအောင်ပြုလုပ်ခဲ့သော ငွေဝင်းအား ဥပဒေအရ အရေးယူပေးရန် ဇနီးဖြစ်သူ ဒေါ်×××× မှ တရားလိုပြုလုပ်တိုင်တန်းခဲ့ရာ ဗန်းမော်မြို့မရဲစခန်းမှ (ပ)၂၀၆/၂၀၁၆ ရာဇသတ်ကြီးပုဒ်မ ၃၀၂ ဖြင့် အမှုဖွင့်ထားပြီး အမှုစစ်အရာရှိအဖြစ် ဒုရဲမှူးသိန်းဝေမြင့်၊ မြို့မစခန်းမှူး၊ ဗန်းမော်မြို့မရဲစခန်းမှ စစ်ဆေးလျက်ရှိကြောင်း သတင်းရရှိသည်။

ညီညီ(ပညာရေး)

လှိုင်ကော်မြို့ သီရိမင်္ဂလာဈေးရှိ ရွှေဆိုင်တစ်ဆိုင်တွင် ရွှေအတုပေါင်နှံမှုဖြစ်ပွား

ကယားပြည်နယ်၊ လွိုင်ကော်မြို့ သီရိမင်္ဂလာဈေးအတွင်းရှိ ရွှေဆိုင်တစ်ဆိုင်တွင် စက်တင်ဘာ ၁၁ ရက်က ရွှေအတုပေါင်နှံရောင်းချမှုတစ်ခု ဖြစ်ပွားခဲ့ကြောင်း သိရသည်။

အဆိုပါနေ့ နံနက် ၁၁ နာရီအချိန်ခန့်က လွိုင်ကော်မြို့ သီရိမင်္ဂလာဈေးအတွင်းရှိ ဦးထွန်းရောင်၏ ထိပ်တန်းရွှေဆိုင်တွင် အမည်မသိ အမျိုးသားတစ်ဦးလာရောက်၍ ရွှေဆွဲကြိုးအတု ပေါင်နှံနေကြောင်း ကြားသိရသဖြင့် လွိုင်ကော်ခရိုင်ရဲတပ်ဖွဲ့မှူးရုံးမှ ရဲအုပ်မြသန်းနှင့်အဖွဲ့သည် သက်သေများနှင့်အတူ သွားရောက်စုံစမ်းစစ်ဆေးခဲ့ကြသည်။

ရွှေအတုပေါင်နှံသူ အမျိုးသားမှာ ရန်ကုန်တိုင်းဒေသကြီး၊ မင်္ဂလာဒုံမြို့နယ်၊ မြရာဇာရပ်ကွက်နေ သောင်းထိုက်(၃၂)နှစ်ဖြစ်ကြောင်းသိရပြီး ယင်းထံမှ အလေးချိန် ၁ကျပ်၊ ၁ပဲနှင့် ခြောက်ရွေးခန့်ရှိ သံကြိုးအကျစ် ရွှေအတုဆွဲကြိုးတစ်ကုံးနှင့် တစ်ကျပ် ငါးမူးနှင့် ၁ပဲခန့်အလေးချိန်ရှိ ရွှေအတုဟန်းချိန်းတစ်ခုတို့ကို သိမ်းဆည်းရမိခဲ့ကြောင်း သိရသည်။

စုံစမ်းစစ်ဆေးချက်အရ သောင်းထိုက်နှင့် အပေါင်းအပါ ၆ ဦးတို့သည် ရွှေအတုများပြုလုပ်ကာ ရွှေဆိုင်များတွင် ပေါင်နှံရောင်းချရန် ရန်ကုန်မြို့မှ လွိုင်ကော်မြို့သို့ အငှားယာဉ် စင်းလုံးငှားကာ လာရောက်ခဲ့ကြခြင်းဖြစ်ကြောင်း သိရှိရသဖြင့် ကျန်ရှိသူများအား ဆက်လက်ရှာဖွေဖမ်းဆီးရာ မြောက်ဥက္ကလာပမြို့နယ်၊ ရွှေပေါက်ကံရပ်ကွက်နေ ဝင်းမင်းကျော်(ခ)အကြီးကောင် (၂၅)နှစ်အား သီရိမင်္ဂလာဈေး ဆန်တန်းအနီးတွင်လည်းကောင်း၊ မြောက်ဥက္ကလာပမြို့နယ်၊ ရေရပ်ကွက်နေ ကျော်မြင့်ဝင်း(ခ)တရုတ်ကြီး(၃၂)နှစ်အား မိုးကောင်းဘုရားအနီးတွင်လည်းကောင်း၊ မင်္ဂလာဒုံမြို့နယ်၊ ဓါးယားလက်ရပ်ကွက်နေယာဉ်မောင်း ထွန်းထွန်းဦး(၄၀)နှစ်အား DD/×××× နံပါတ်ပရိုဘောက်ခ်ရောင်ကားနှင့်အတူ ကျောင်းသားအားကစားပွဲတော်ကွင်းအနီးတွင်လည်းကောင်း ဖမ်းဆီးရမိခဲ့ပြီး ကျောက်တံတားမြို့နယ်နေ ဒေါ်သိန်းသိန်းအေး(၄၈)နှစ်နှင့် မျိုးကို(စုံစမ်းဆဲ) တို့မှာ ထွက်ပြေးတိမ်းရှောင်သွားကြောင်း သိရသည်။

ထိုဖြစ်ရပ်နှင့်စပ်လျဉ်း၍ လွိုင်ကော်ခရိုင်ရဲတပ်ဖွဲ့မှူးရုံးမှ ရဲအုပ်မြသန်းက တရားလိုပြုလုပ်တိုင်တန်းရာ လွိုင်ကော်မြို့မရဲစခန်းမှ (ပ)၁၇၀/၂၀၁၆ ရာဇသတ်ကြီးပုဒ်မ ၄၂၀/၄၆၈ ဖြင့် အမှုဖွင့်လှစ်ကာ တရားစွဲဆိုတင်ပို့နိုင်ရန်အတွက် လွိုင်ကော်မြို့မရဲစခန်းမှ ဒုရဲအုပ်ကျော်ဟန်က ဆက်လက်စုံစမ်း စစ်ဆေးလျက်ရှိကြောင်း သိရသည်။

ကြီးမြင့်နိုင်(လွိုင်ကော်)

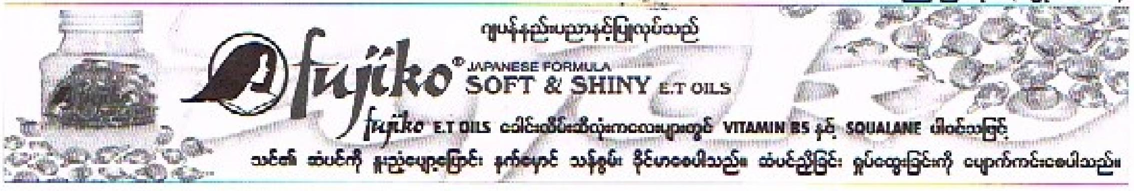

မတ်ပဲပိုးသတ်ဆေးသောက်၍ သေဆုံး

ပဲခူးတိုင်းဒေသကြီး၊ လက်ပံတန်းမြို့နယ်၊ လက်ပံတန်းမြို့မရဲစခန်းအပိုင် အရှေ့ဘက် ၂ မိုင်ခန့်အကွာ ကျွန်းကလေးကျေးရွာ၊ ရန်ကုန်-ပြည်ကားလမ်းဘေးရှိ "ရှိုင်း" စားသောက်ဆိုင်တွင် စားပွဲထိုးပြုလုပ်နေသူ အမျိုးသမီးတစ်ဦး မတ်ပဲပိုးသတ်ဆေးသောက်၍ သေဆုံးသွားသည်ကို ဓမ္မတာအတိုင်း သေဆုံးခြင်းဟုတ်/မဟုတ် စုံစမ်းစစ်ဆေးရန် သေမှုသေခင်းဖြင့် အမှုဖွင့်ထားကြောင်း သတင်းရရှိသည်။

ဖြစ်စဉ်မှာ ၃၁-၈-၂၀၁၆ ရက်နေ့ ည ၈ နာရီအချိန်ခန့်တွင် လက်ပံတန်းမြို့မရဲစခန်းမှ ဒုရဲအုပ်ထွန်းမင်းနိုင် တာဝန်မှူးတာဝန်ဆောင်ရွက်နေစဉ် လက်ပံတန်းမြို့နယ်၊ ကျွန်းကလေးကျေးရွာအုပ်စု ကျွန်းကလေးရွာရှိ "ရှိုင်း"စားသောက်ဆိုင်တွင် စားပွဲထိုးပြုလုပ်နေသော အလုပ်သမားအမျိုးသမီးတစ်ဦး မတ်ပဲပိုးသတ်ဆေးသောက်၍ လက်ပံတန်းဆေးရုံသို့ ရောက်ရှိနေကြောင်း သတင်းရရှိသဖြင့် ဒုရဲအုပ်ထွန်းမင်းနိုင်နှင့် သက်သေကိုမြင့်အေး ကိုဝေယံထွန်းတို့နှင့်အတူ သွားရောက်ကြည့်ရှုစစ်ဆေးခဲ့ကြ၏။

စစ်ဆေးတွေ့ရှိချက်အရ ကျွန်းကလေးကျေးရွာရှိ "ရှိုင်း"စားသောက်ဆိုင်တွင် စားပွဲထိုးအလုပ်လုပ်နေသော မသဲသဲ(ခ)ဇော်သူမ(၂၇)နှစ်၊ သပြေကုန်းရွာ၊ ဟသ်္သာတမြို့နယ်၊ ဧရာဝတီတိုင်းဒေသကြီးနေထိုင်သူဖြစ်ပြီး ၎င်းသည် ရွာတွင်ထားခဲ့သော မိသားစုများ စီးပွားရေးအဆင်မပြေသည့်ကိစ္စနှင့်ပတ်သက်ပြီးစိတ်ညစ်ကာ မတ်ပဲပိုးသတ်ဆေးသောက်၍ "ရှိုင်း"စားသောက်ဆိုင်အတွင်းရှိ ၎င်းအိပ်သော အိပ်ခန်းခြင်ထောင်အတွင်း အော်ဟစ်နေသည့်အသံကို စားသောက်ဆိုင်ပိုင်ရှင် ဦးသောင်းအေး(ခ)ပေါက်ကြီး(၄၇)နှစ်၊ စားသောက်ဆိုင်လုပ်ငန်း၊ ကျွန်းကလေးရွာ နေသူမှကြားသိရ၍ လက်ပံတန်းဆေးရုံသို့ တင်ပို့ကုသရာ ဆေးရုံ၌ကုသနေစဉ် အခင်းဖြစ်ရပ်နေ့တွင် ဆေးရုံ၌သေဆုံးသွားသဖြင့် ဓမ္မတာအတိုင်း သေဆုံးခြင်းဟုတ်/မဟုတ် စုံစမ်းစစ်ဆေးနိုင်ရန် ဒုရဲအုပ်ထွန်းမင်းနိုင်မှ တရားလိုပြုလုပ်တိုင်တန်းသဖြင့် လက်ပံတန်းမြို့မရဲစခန်းမှ သေမှုသေခင်းအမှတ်စဉ် ၇/၂၀၁၆ ဖြင့် အမှုဖွင့်အရေးယူထားရှိပြီး စခန်းမှူးဒုရဲမှူးစန်းမြင့်မှ အခင်းဖြစ်အရပ်ရှိ သက်သေတို့ကိုစစ်ဆေးခြင်းများ ပြုလုပ်နေကြောင်း သတင်းရရှိသည်။

လက်ပံတန်းကိုနန္ဒ

www.free4reader.com

နေအိမ်ရှေ့ မြောက်အိုးဖောက်တဲ့ပြဿနာမှ ဓားထိုးမှုထိဖြစ်ပွားခဲ့ရ

၂၀-၉-၂၀၁၆ ရက်နေ့ ည ၇ နာရီအချိန် မအေးအေးဟော်(၄၀)နှစ်၊ (၄)ရပ်ကွက်၊ မြောက်ဥက္ကလာပမြို့နယ်နေသူသည် နေအိမ်တွင်ရှိနေစဉ် ငင်းဇော်၊ (၄)ရပ်ကွက်၊ မြောက်ဥက္ကလာပမြို့နယ်နေသူမှ နေအိမ်ရှေ့တွင် မြောက်အိုးဖောက်နေ၍ ညီမဖြစ်သူ မသင်းသင်းမော်နှင့် စန်းစန်းသင်းတို့မှ နေအိမ်ရှေ့တွင် မြောက်အိုးမဖောက်ရန်ပြောသည်ကို မကျေမနပ်ဖြစ်ပြီး ငင်းဇော်မှ နေအိမ်ပေါ်တက်လာပြီး အသင့်ပါလာသော စကောတာနှင့်ထိုးသဖြင့် မစန်းစန်းသင်းတွင် ရင်ဘတ်ဝဲဘက် ထိုးသွင်းဒဏ်ရာ၊ ဝဲလက်မောင်း ထိုးသွင်းဒဏ်ရာ၊ ဝဲလက်ဖျံ ထိုးသွင်းဒဏ်ရာများရရှိကာ မြောက်ဥက္ကလာပဆေးရုံတွင် အတွင်းလူနာအဖြစ် တက်ရောက်ကုသရသောကြောင့် ငင်းဇော်အား အရေးယူပေးရန် မအေးအေးမော်မှ တရားလိုပြုလုပ်တိုင်တန်း၍ မြောက်ဥက္ကလာပမြို့မရဲစခန်းမှ (ပ)၁၀၀၅/၂၀၁၆ ရာဇသတ်ကြီးပုဒ်မ ၄၅၂/၃၂၄ ဖြင့် အမှုဖွင့်ပြီး အမှုစစ်ရဲအုပ်သက်ကိုကိုမှ စုံစမ်းစစ်ဆေးဆောင်ရွက်လျက်ရှိကြောင်း သိရသည်။

စိုးမင်း

မုန့် တိုက် ရှေ့ လမ်း ပေါ် မှာ

မူးယစ်စိတ်ကြွဆေးသယ်ဆောင်လာသူဖမ်းမိ

စစ်ကိုင်းတိုင်းဒေသကြီး၊ ရွှေဘိုခရိုင်၊ တန့်ဆည်မြို့နယ်၊ တန့်ဆည်မြို့ မေတ္တာမြိုင်ရပ်ကွက်၊ မျိုးမုန့်တိုက်ရှေ့လမ်းမ၌ ၇-၉-၂၀၁၆ ရက်နေ့ မွန်းလွဲ ၁ နာရီ ၁၅ မိနစ်အချိန်ခန့်က စစ်ကိုင်းတိုင်းဒေသကြီးရဲတပ်ဖွဲ့မှူးရုံး၊ ဦးစီး(၁)ဌာနစိတ်၊ ရွှေဘိုခရိုင် မှုခင်းနှိမ်နင်းရေးအဖွဲ့၊ တန့်ဆည်မြို့မရဲစခန်းမှ ရဲတပ်ဖွဲ့ဝင်များနှင့် ရာအိမ်မှူးများ ပူးပေါင်းကာ မူးယစ်စိတ်ကြွရူးသွပ်ဆေးများ သယ်ဆောင်လာသူတစ်ဦးအား ဖမ်းဆီးရမိကြောင်း သတင်းရရှိသည်။

ဖြစ်စဉ်မှာ ၇-၉-၂၀၁၆ ရက်နေ့ မွန်းလွဲ ၁ နာရီ ၁၅ မိနစ်အချိန်ခန့်တွင် မူးယစ်ဆေးဝါးသတင်းအရ စစ်ကိုင်းတိုင်းဒေသကြီး ရဲတပ်ဖွဲ့မှူးရုံးဦးစီး(၁) ဌာနစိတ်မှ ရဲအုပ်အောကာမင်း၊ ရွှေဘိုခရိုင်မှုခင်းနှိမ်နင်းရေးအဖွဲ့မှ ရဲတပ်ကြပ်ဇော်မင်းထွန်း၊ ရဲတပ်သားအောင်ကျော်ဦး၊ တန့်ဆည်မြို့မရဲစခန်းမှ ရဲအုပ်ဇော်လင်းမောင်၊ နယ်ထိန်းရဲဒုတပ်ကြပ်နေလင်းထွန်း၊ သက်သေ

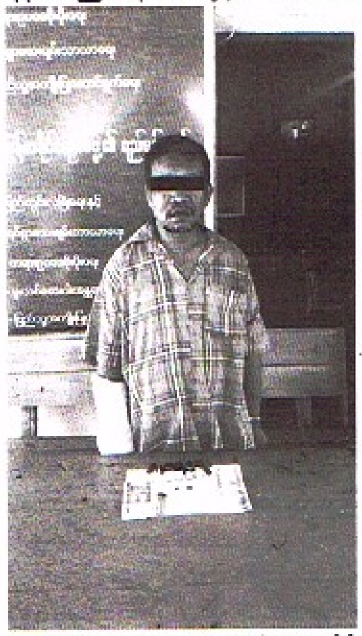

ရွှေဘိုမြို့ အမှတ် ၄ ရပ်ကွက်မှ ရာအိမ်မှူး ဦးဝင်းမောင်၊ ရေဦးမြို့ အောင်ချမ်းသာရပ်ကွက်မှ ရာအိမ်မှူး ဦးဇော်ဝေတို့နှင့်အတူ တန့်ဆည်မြို့ မေတ္တာမြိုင်ရပ်ကွက်၊ မျိုးမုန့်တိုက်ရှေ့ လမ်းမပေါ်တွင် စောင့်ဆိုင်းနေစဉ် လမ်းအတိုင်း မြောက်မှတောင်သို့ လမ်းလျှောက်လာသူ သန်းဆွေလွင်(ခ)ကချင်ကြီးအား သက်သေများရှေ့ ရပ်တန့်စစ်ဆေးရာ ၎င်းဝတ်ဆင်ထားသော Arrow တံဆိပ်ပါ အညို/အစိမ်းကွက်ကြားရှပ်အင်္ကျီလက်တို အိတ်ကပ်အတွင်းမှ အမည်းရောင်ပလတ်စတစ်ဖြင့်ထုပ်လျက် ဘိန်းဖြူဟုယူဆရသော ဖြူ/ဝါရောင်အမှုန့်ပါ ပင်နီဆီလင်ပုလင်း(၁)ပုလင်းလျှင် အလေးချိန် ၀.၂ ဂရမ်ခန့်ပါ ၄ ပုလင်း၊ အလေးချိန် (၀.၈)ဂရမ်ခန့်၊ ၀.၁ ဂရမ်ခန့်ပါ(၁)ပုလင်း၊ စုစုပေါင်း ပင်နီဆီလင်ပုလင်း(၅)ပုလင်း၊ စုစုပေါင်းအလေးချိန် ၀.၉ ဂရမ်ခန့် အမည်းရောင်ပလတ်စတစ်ဖြင့်ထုပ်လျက် 88/1 တံဆိပ်ပါ ပန်းရောင်စိတ်ကြွရူးသွပ်ဆေးပြား ၀.၁ ဂရမ်ခန့်ပါ ဆေးပြား(၇)ပြား၊ 88/1 တံဆိပ်ပါ အစိမ်းရောင် စိတ်ကြွရူးသွပ်ဆေးပြား (၀.၁)ဂရမ်ခန့်ပါ ဆေးပြား(၁)ပြား၊ စုစုပေါင်းစိတ်ကြွရူးသွပ်ဆေးပြား(၈)ပြား၊ စုစုပေါင်းအလေးချိန်(၀.၈)ဂရမ်ခန့် မူးယစ်ဆေးဝါးရောင်းချရငွေကျပ် ၅၆၀၀၀၊ Taiyo တံဆိပ်ပါ အစိမ်းရောင် ဂက်စ်မီးခြစ်တစ်လုံးတို့အား တွေ့ရှိသဖြင့် သက်သေများရှေ့တွင် ရှာဖွေပုံစံဖြင့် သိမ်းဆည်းခဲ့သည်။ အဆိုပါမူးယစ်ဆေးဝါးများအား ကျွန်းလှမြို့နေ ဇော်ထွန်းထံမှ ဝယ်ယူရရှိကြောင်း ထွက်ဆိုခဲ့သည်။

သို့ဖြစ်ပါ၍ မူးယစ်ဆေးဝါးနှင့် စိတ်ကြွဆေးဝါးများအား တရားမဝင် လက်ဝယ်ထားရှိသူ သန်းဆွေလွင်(ခ)ကချင်ကြီး၊ မေတ္တာမြိုင်ရပ်ကွက်၊ တန့်ဆည်မြို့နေသူနှင့် မူးယစ်ဆေးဝါးရောင်းချသူ ကျွန်းလှမြို့နေ ဇော်ထွန်းတို့နှစ်ဦးအား ဥပဒေအရ အရေးယူပေးရန် ရွှေဘိုခရိုင်မှုခင်းနှိမ်နင်းရေးအဖွဲ့မှ ဒုရဲအုပ်အောင်လင်းက တရားလိုပြုလုပ်တိုင်တန်းသဖြင့် တန့်ဆည်မြို့မရဲစခန်းမှ မယ(ပ)၇/၂၀၁၆ မူး/စိတ်ပုဒ်မ ၁၅/၁၆(ဂ)/၂၀(က)/၂၁ ဖြင့် အမှုဖွင့်ပြီး အမှုစစ် ဒုရဲအုပ်မိုးမင်းအောင်မှ စစ်ဆေးကာ ကွင်းဆက်တရားခံ ကျွန်းလှမြို့နေ ဇော်ထွန်းအား ဖမ်းဆီးရမိရေး ဆောင်ရွက်လျက်ရှိကြောင်း သိရသည်။

ဇော်သူ(တန့်ဆည်)

လင်မယားချင်း စကားများရန်ဖြစ်စဉ် လင်က မယားကို ဓားနဲ့ထိုးသတ်

ပဲခူးတိုင်းဒေသကြီး၊ ပဲခူးမြို့နယ်၊ မြေတိုင်း ၅၊ ရပ်ကွက်ကြီး(၁)တွင် လူမှုရေးကိစ္စနှင့်ပတ်သက်၍ လင်မယားချင်းစကားများ ရန်ဖြစ်စဉ် အသက်(၄၃)နှစ်ခန့်ရှိ ခင်ပွန်းဖြစ်သူက ဒေါသအလျောက် ဓားဖြင့်ထိုးရာ အသက်(၂၈)နှစ်ခန့်ရှိ သားသမီးငယ် ၄ ယောက်၏ မိခင် ဇနီးဖြစ်သူမှာ ရင်ဝတွင် ဓားဒဏ်ရာရရှိ၍ သေဆုံးခဲ့သော လူသတ်မှုဖြစ်ပွားခဲ့ကြောင်း သိရသည်။

ဖြစ်စဉ်မှာ ၂၈-၇-၂၀၁၆ ရက်နေ့ ည ၉ နာရီအချိန်ခန့်တွင် ပဲခူးမြို့နယ်၊ မြေတိုင်း ၅၊ ရပ်ကွက်ကြီး(၁)၊ ၉ လမ်းနေ ဒေါ်တင်ရွှေ(၆၄)နှစ်သည် နေအိမ်၌ရှိနေစဉ် ၎င်းအိမ်နှင့်ဘေးချင်းကပ် နေအိမ်တွင် နေထိုင်သည့် သမီးဖြစ်သူ မဖြူဇာဦးနှင့် ၎င်း၏ခင်ပွန်းဖြစ်သူ ချစ်သဲမောင်တို့နှစ်ဦးမှာ လင်မယားချင်းစကားများ ရန်ဖြစ်နေသည်ကို တွေ့ရသဖြင့် သွားရောက်ဖျန်ဖြေပေးရာ သမီးဖြစ်သူ မဖြူဇာဦးအား ချစ်သဲမောင်က ဓားဦးချွန်ဓားမြှောင်ဖြင့်တစ်ချက် ထိုးခဲ့သည်ဟုဆို၏။

ထိုသို့ ဓားဖြင့်အထိုးခံရ၍ မဖြူဇာဦး၏ ယာဘက်ရင်အုံတွင် ထိုးသွင်းဒဏ်ရာတစ်ချက် ရရှိခဲ့သဖြင့် မိခင်ဖြစ်သူ ဒေါ်တင်ရွှေက ၂၈-၇-၂၀၁၆ ရက်နေ့ ည ၉ နာရီ ၁၀ မိနစ်အချိန်ခန့်တွင် တရားလို

ပြုလုပ်၍ ပဲခူးအမှတ်(၂)နယ်မြေရဲစခန်းသို့ သွားရောက်တိုင်တန်းခဲ့သည်။ ပဲခူးအမှတ်(၂) နယ်မြေရဲစခန်းမှ (ပ)၆၄/၂၀၁၆ ရာဇသတ်ကြီးပုဒ်မ ၃၂၆ အရ အမှုဖွင့် အရေးယူပြီး ဒဏ်ရာရရှိသူ မဖြူဇာဦးအား ရဲဆေးစာရေးသားပေးပြီး ပဲခူးဆေးရုံသို့ တက်ရောက်ဆေးကုသမှုခံယူစေခဲ့ရာ အတွင်းလူနာအဖြစ် ဆေးကုသခဲ့ရသည်။

ထို့နောက် ခန်းမှူးရဲအုပ်စိန်လွင်နှင့် အဖွဲ့သည် သက်သေများနှင့်အတူ ရဲစခန်းအနောက်တောင်ဘက် တစ်မိုင်ခန့်အကွာရှိ အခင်းဖြစ်ပွားရာသို့ ချက်ချင်းသွားရောက်

စစ်ဆေးပြီး ဖြစ်မှုကျူးလွန်ခဲ့သူ တစ်အိမ်တည်းအတူနေ ချစ်သဲမောင်(၄၃)နှစ်၊ ပန်းရန်လုပ်၊ ၉ လမ်း၊ မြေတိုင်း ၅၊ ရပ်ကွက်ကြီး(၁)၊ ပဲခူးမြို့နေသူအား ဖြစ်မှုကျူးလွန်စဉ်က အသုံးပြုခဲ့သည့် အရိုးအသွား အရှည် ၁၀ လက်မ၊ ဖြက် ၁ လက်မခန့်ရှိ ဓားဦးချွန်ဓားမြှောင်တစ်ချောင်းနှင့်အတူ ၂၈-၇-၂၀၁၆ ရက်နေ့ ည ၁၀ နာရီခွဲ အချိန်ခန့်တွင် ရှာဖွေတွေ့ရှိ ဖမ်းဆီးရမိခဲ့သည်။

ထိုသို့အမှုကို စစ်ဆေးဆောင်ရွက်နေစဉ် ပဲခူးဆေးရုံ၌ ဆေးကုသမှုခံယူနေသော မဖြူဇာဦးမှာ ရရှိဒဏ်ရာနှင့် ၂၉-၇-၂၀၁၆ ရက်နေ့ နံနက် ၆ နာရီခွဲအချိန်ခန့်တွင် သေဆုံးသွားသဖြင့် ပဲခူးအမှတ်(၂)နယ်မြေရဲစခန်းမှ မူလရာဇသတ်ကြီးပုဒ်မ ၃၂၆ မှ ပုဒ်မ ၃၀၂ သို့ ပြောင်းလဲအမှုဖွင့် အရေးယူဆောင်ရွက်ခဲ့ပြီး အမှုစစ်ခန်းမှူး ရဲအုပ်စိန်လွင်က ဆက်လက်စစ်ဆေး အမှုတည်ဆောက်လျက်ရှိကြောင်း သိရသည်။

စစ်ဆေးချက်များအရ ဖြစ်မှုကျူးလွန်ခဲ့သူ ချစ်သဲမောင်နှင့် ဇနီးဖြစ်သူ မဖြူဇာဦးတို့နှစ်ဦးသည် အကြင်လင်မယားအဖြစ် ပေါင်းသင်းနေထိုင်လာခဲ့ရာ သားသမီး ၄ ဦး ဖွားမြင်ခဲ့ပြီး အခင်းဖြစ်သည့်ညက လူမှုရေးကိစ္စနှင့်ပတ်သက်၍ လင်မယားချင်း စကားများရန်ဖြစ်စဉ် ခင်ပွန်းဖြစ်သူ ချစ်သဲမောင်က မစဉ်းစားမဆင်ခြင်ဘဲ ဒေါသအလျောက် ဓားဖြင့်တစ်ချက်ထိုးခဲ့ရာမှ ကလေး ၄ ယောက်မိခင် မဖြူဇာဦးမှာ ဒဏ်ရာရရှိသေဆုံးသွားခြင်းဖြစ်ကြောင်း စစ်ဆေးပေါ်ပေါက်ခဲ့သည်။

သိန်းနိုင်ဦး(ပဲခူး)

www.free4reader.com

နိုင်ငံတော်သမ္မတက အိမ်ဖော်မလေးနှစ်ယောက် နှိပ်စက်ခံရမှုသတင်းအား

ရယူအမှုဖွင့်အသိပေးခဲ့သူ သတင်းထောက်ချုပ် ဦးဆွေဝင်းအား နေပြည်တော်တွင် ဂုဏ်ပြုလွှာပေးအပ်လိုက်ပြီ

စက်တင်ဘာ ၂၃ ရက်နေ့က Myanmar Now သတင်းဌာနမှ အယ်ဒီတာချုပ်ဦးဆွေဝင်းအား နိုင်ငံတော်သမ္မတက ဂုဏ်ပြုမှတ်တမ်းလွှာပေးအပ်လိုက်၏။

ထိုပေးအပ်ပွဲအခမ်းအနားကို နံနက် ၉ နာရီခွဲအချိန်က နေပြည်တော်ရှိ ပြန်ကြားရေးဝန်ကြီးဌာန အစည်းအဝေးခန်းမမှာ ကျင်းပလိုက်ရာ ၎င်းကဲ့သို့ဆုချီးမြှင့်ရခြင်းမှာ မိန်းကလေးငယ်နှစ်ဦးအား ညှဉ်းပန်းနှိပ်စက်မှုကို စုံစမ်းဖော်ထုတ်သတင်းရယူပြီး လူမှုရေးအသိစိတ်ဓာတ်ဖြင့် ကြိုးပမ်းဆောင်ရွက်ခဲ့ခြင်းကြောင့် နိုင်ငံတော်သမ္မတက ဂုဏ်ပြုကြောင်းသိရပြီး ဂုဏ်ပြုမှတ်တမ်းလွှာကို ပြန်ကြားရေးဝန်ကြီးဌာနဝန်ကြီး ဒေါက်တာဖေမြင့်က ပေးအပ်ချီးမြှင့်လိုက်၏။ ဒီပွဲမှာ ကိုဆွေဝင်းက ဒီလိုပြောပါတယ်။

"ကျွန်တော်က Myanmar Now သတင်းဌာနက အယ်ဒီတာဖြစ်ပါတယ်။ အစိုးရက အခုလို ကျွန်တော်တို့ကို ဂုဏ်ပြုတယ်ဆိုတော့ အသိအမှတ်ပြုတယ်။ ဝမ်းသာတယ်။ ကျွန်တော်တို့ တတ်နိုင်သလောက် လုပ်ခဲ့တယ်။ သတင်းသမားတာဝန်ကျေအောင်လည်းလုပ်သလို တစ်ဖက်ကလည်း နိုင်ငံသားတစ်ယောက်ရဲ့ တာဝန်ကျေအောင် ကြိုးစားပါတယ်။ နောက်ပိုင်းမှာလည်း သူများတွေ အခက်အခဲတွေခဲ့မယ်၊ ရှိခဲ့မယ်ဆိုရင် ကျွန်တော်တို့ ဆက်ပြီးလုပ်ဆောင်သွားမှာပါ။ နိုင်ငံတော်သမ္မတရုံးကလည်း ကျွန်တော်တို့အတွက် လုံခြုံရေးကို ဆောင်ရွက်ပေးဖို့ ထုတ်ပြန်လိုက်တဲ့အပေါ်မှာလည်း ကျွန်တော်တို့ ဝမ်းသာပါတယ်။ ယာယီအတွက်သာမကဘူး။ ဒီလိုဖြစ်ရပ်တွေ ဖြစ်လာပြီဆိုရင် ကျွန်တော်တင်မကဘူး အခြားသူတွေရဲ့ လုံခြုံရေးကိုပါ ရေရှည်ပေးဖို့နဲ့ သတင်းတွေကို အားလုံးအာရုံစိုက်နေတဲ့ ကာလတိုအတွက်သာမကဘဲ ကာလရှည်အတွက် ကြည့်ပေးဖို့လိုအပ်မယ်လို့ ယူဆပါတယ်"ဟု Myanmar Now သတင်းဌာနမှ အယ်ဒီတာ ကိုစာနည်ဝင်းက ပြောဆိုခဲ့သည်။

ဇေဇေ

❖ ❖ ❖

အင်းဝအပ်ချုပ်ဆိုင် အိမ်အကူနှစ်ယောက် နိုင်ငံတစ်ဝန်းသိအောင် သတင်းရယူ ဖော်ထုတ်ပြခဲ့တဲ့ သတင်းထောက်ချုပ်အား သက်ဆိုင်ရာအသီးသီးမှ လုံခြုံရေးအကာအကွယ်ပေးရန်

နိုင်ငံတော်သမ္မတရုံးက အလေးထားစောင့်ကြည့်ရန် ညွှန်ကြားထား

အခုတလော အများစိတ်ဝင်စားသတင်းအဖြစ် မီဒီယာများတွင် ဖော်ပြပေးနေသော ကျောက်တံတားမြို့နယ် အင်းဝအပ်ချုပ်ဆိုင် မိသားစုမှ အိမ်ဖော်မလေးနှစ်ဦးကို နှိပ်စက်မှုနှင့်ပတ်သက်ပြီး နှိပ်စက်ခံရသူမိသားစုများနှင့် သတင်းဖော်ထုတ်ပေးပြီး တိုင်ကြားခဲ့သော တာဝန်သိ သတင်းထောက်ချုပ်တို့၏ လုံခြုံရေးအတွက် ကာကွယ်စောင့်ရှောက်ပေးရန် နိုင်ငံတော်သမ္မတရုံးက ညွှန်ကြားထားကြောင်း သိရ၏။

နိုင်ငံတော်သမ္မတရုံး၏ စက်တင်ဘာ ၂၂ ရက် ထုတ်ပြန်ချက်တွင် ရန်ကုန်တိုင်းဒေသကြီး၊ ကျောက်တံတားမြို့နယ်၌ ဖြစ်ပေါ်ခဲ့သည့် ကလေးသူငယ်များ ညှဉ်းပန်းနှိပ်စက်ခံရမှုနှင့် ပတ်သက်၍ တာဝန်သိပြည်သူတစ်ဦးက ကျောက်တံတားမြို့နယ်ရဲစခန်းနှင့် မြန်မာနိုင်ငံလူ့အခွင့်အရေးကော်မရှင်သို့ တိုင်ကြားခဲ့ကြောင်း ဖော်ပြပါရှိသည်။

ယင်းဖြစ်စဉ်နှင့်ပတ်သက်၍ အင်းဝအပ်ချုပ်ဆိုင်က အိမ်အကူနှစ်ဦးအား ညှဉ်းပန်းနှိပ်စက်မှုများရှိသည့်အကြောင်းကို Myanamr Now မှ သတင်းထောက်ချုပ်ကိုဆွေဝင်းက ကျောက်တံတားရဲစခန်း၌လည်းကောင်း၊ မြန်မာနိုင်ငံအမျိုးသားလူ့အခွင့်အရေးကော်မရှင်တွင်လည်းကောင်း တိုင်ကြားမှုများ ပြုလုပ်ခဲ့ခြင်းဖြစ်သည်။

ထိုဖြစ်စဉ်နှင့်ပတ်သက်၍ နိုင်ငံတော်သမ္မတရုံးအနေဖြင့် သက်ဆိုင်ရာဝန်ကြီးဌာနများနှင့် အဖွဲ့အစည်းတို့အား စိစစ်မေးမြန်းခဲ့ပြီးနောက် ညှဉ်းပန်းနှိပ်စက်ခံခဲ့ရသည့်ကာယကံရှင်များ၊ ယင်းတို့၏မိသားစုဝင်များနှင့် သတင်းပေးတိုင်ကြားမှုပြုလုပ်ခဲ့သည့် တာဝန်သိပြည်သူတစ်ဦးတို့အား လုံခြုံရေးအရ စောင့်ရှောက်ကာကွယ်မှုများ ဆောင်ရွက်ပေးရန် ပြည်ထဲရေးဝန်ကြီးဌာနသို့လည်းကောင်း၊ ညှဉ်းပန်းနှိပ်စက်ခြင်းခံခဲ့ရသူများ လုံခြုံစွာနေထိုင်ရေးနှင့် ရုပ်ပိုင်းနှင့် စိတ်ပိုင်းဆိုင်ရာ နှစ်သိမ့်ဆွေးနွေးအားပေးမှုများ ဆောင်ရွက်ပေးရန် လူမှုဝန်ထမ်း ကယ်ဆယ်ရေးနှင့် ပြန်လည်နေရာချထားရေးဝန်ကြီးဌာနသို့လည်းကောင်း ညွှန်ကြားခဲ့ပြီးဖြစ်ကြောင်း ထုတ်ပြန်ခဲ့သည်။

နိုင်ငံတော်သမ္မတရုံးအနေဖြင့် ယင်းဖြစ်စဉ်နှင့်စပ်လျဉ်း၍ ကျောက်တံတားမြို့နယ်ရဲစခန်းမှ တာဝန်ရှိသူများ၏ အရေးယူဆောင်ရွက်ပုံ အသေးစိတ်အခြေအနေများကို တင်ပြရန် ပြည်ထဲရေးဝန်ကြီးဌာနသို့ ညွှန်ကြားထားပြီး ညှိနှိုင်းဆောင်ရွက်ပေးခဲ့သော မြန်မာနိုင်ငံ အမျိုးသားလူ့အခွင့်အရေးကော်မရှင်၏ ဆောင်ရွက်မှုအခြေအနေများကိုလည်း လေ့လာလျက်ရှိသည့်အပြင် ဖြစ်ပေါ်တိုးတက်မှု အခြေအနေများကို အလေးထားစောင့်ကြည့်လျက်ရှိကြောင်း ထုတ်ပြန်ခဲ့သည်။

မောင်တော်ချိန်

❖ ❖ ❖

အိမ်အကူဘဝနဲ့ အနှိပ်စက်ခံခဲ့ရတဲ့ ကလေးနှစ်ယောက်အတွက် မင်းသမီးခိုင်နှင်းဝေက တရားစရိတ် ကုန်ကျစရိတ် ကူညီမယ်တဲ့

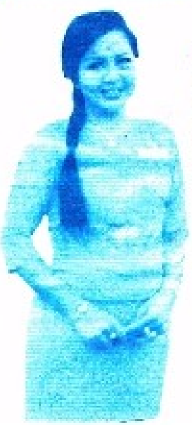

ခုတလော လူနဲ့လူ့ပတ်ဝန်းကျင်တွင် နှိပ်စက်ခံအိမ်ဖော်မလေးနှစ်ယောက် သတင်းနှင့်ပတ်သက်၍ အမျိုးမျိုးပြောကြ ကြားကြတဲ့အထဲတွင် သရုပ်ဆောင်ခိုင်နှင်းဝေက ထိုကလေးနှစ်ယောက်နှင့်ပတ်သက်၍ ကုန်ကျမည့် တရားစရိတ်နှင့် အခြားကုန်ကျစရိတ်များကို မင်းသမီးက ကူညီမည်ဖြစ်ကြောင်းသိရသလို မောင်မောင်အေး (Dream Boat) ကလည်း ကျန်းမာရေးနှင့် ပညာရေးတို့အတွက် ကူညီပေးဖို့ စီစဉ်နေသတဲ့။

အင်းဝအပ်ချုပ်ဆိုင်ပိုင်ရှင် မိသားစုရဲ့ ရက်စက်မှုကိုခံခဲ့ရတဲ့ အိမ်ဖော်မလေးနှစ်ယောက်ရဲ့ ရှေ့ပညာရေးနှင့် ကျန်းမာရေးတို့အတွက် ကူညီမှုပေးရန် စီစဉ်နေကြောင်းလည်း သိရ၏။

ဒေးဒေး

ဒဂုံတောင် ပဒုမ္မာလမ်းပေါ်မှာ သတင်းအရ စောင့်ဆိုင်းရာ မူးယစ်ဆေးဝါးများဖမ်းဆီး

စက်တင်ဘာ ၂၅ ရက်နေ့ ည ၁၀ နာရီခွဲအချိန်ခန့်တွင် မူးယစ်တပ်ဖွဲ့မှု(၄၁)မှ တရားလိုရဲအုပ်ဇော်ဇော်နိုင်နှင့်အဖွဲ့သည် သက်သေများနှင့်အတူ မူးယစ်ဆေးဝါးသတင်းအရ ဒဂုံတောင်မြို့နယ်၊ ၂၂ ရပ်ကွက်၊ ပဒုမ္မာလမ်းပေါ်တွင် စောင့်ဆိုင်းနေစဉ် "ဆန်းသစ်အောင်" အမွေးမွှေးရုပ်နှင့် ဖန်စီပစ္စည်းစက်ရုံအတွင်းမှ ထွက်လာသော ဝေလင်းမောင်းနှင်သည့် 2G/xxxxနံပါတ်တပ်ထားသည့် Honda Arena အမျိုး

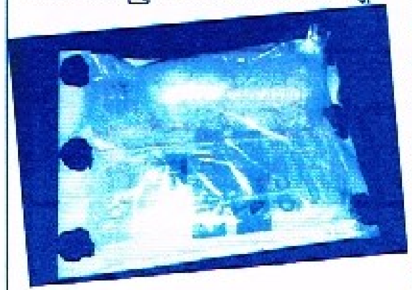

အစား အဖြူရောင်ကိုယ်ပိုင်ယာဉ်နှင့် ဇော်ထွန်းဦး မောင်းနှင်၍ မြင့်ဇော်ဦး လိုက်ပါစီးနင်းသည့် 9F/xxxx နံပါတ်တပ်ထားသည့် ဘောက်စ်ဝက်ဂွန် အမျိုးအစား အနက်ရောင်ကိုယ်ပိုင်ယာဉ်တို့အား တွေ့ရှိသဖြင့် စစ်ဆေးရာဖွေရာ ဝေလင်းမှ ရာဖွေမခံဘဲ ယာဉ်အားမောင်းနှင်ထွက်ပြေးသွားခဲ့သည်။ ဇော်ထွန်းဦးမှာလည်း ၎င်းမောင်းနှင်လာသည့်ယာဉ်အား မောင်းနှင်ထွက်ပြေးရန် ကြိုးစားရာ တပ်ဖွဲ့ဝင်များစီးနင်းလာသည့် 9D/xxxx Mark II အဖြူရောင် အငှားယာဉ်နှင့်တိုက်မိပြီး လမ်းဘေးသို့တိုးကျစဉ် ဖမ်းဆီးရမိစစ်ဆေးခဲ့သည်။

ထိုသို့စစ်ဆေးခဲ့ရာ မြင့်ဇော်ဦး၏ ခြေထောက်အနီး ကြမ်းပြင်ပေါ်မှ grab & go တံဆိပ်ပါ ကြွပ်ကြွပ်အိတ်ဖြင့် ထည့်ထားသည့် စိတ်ကြွရူးသွပ်ဆေးပြား သုံးစွဲရာတွင် အသုံးပြုသည့် ဘေးတွင်အပေါက်ဖောက်ထားသော ရေသန့်ဘူးခွံအသေး(၁)ဘူး၊ စိတ်ကြွဆေးပြား သုံးစွဲပြီး လုံးချေထားသော ခဲပြား(၂)ခု၊ စိတ်ကြွဆေးပြားကပ်ငြိနေသည့် ပလတ်စတစ်ပိုက်ကောက်(၂)ချောင်း၊ အဝါရောင် ဂက်စ်မီးခြစ်(၁)လုံးတို့အား တွေ့ရှိ၍ ဇော်ထွန်းဦးနှင့် မြင့်ဇော်တို့မှ ဆန်းသစ်အောင် အမွှေးမွှေးရုပ်နှင့် ဖန်စီပစ္စည်းစက်ရုံအတွင်း၌ စက်ရုံပိုင်ရှင် ဝေလင်းနှင့် ၎င်းတို့ ၃ ဦး စိတ်ကြွဆေးပြားများ သုံးစွဲခဲ့ကြသည့် ပစ္စည်းများဖြစ်ကြောင်း သက်သေများရှေ့ ပြောပြအပ်ပေးသဖြင့် ရာဖွေပုံစံဖြင့် သိမ်းဆည်းခဲ့သည်။

အမှုမှ တရားခံဇော်ထွန်းဦး(၃၄)နှစ်၊ မင်္ဂလာသီရိလမ်း၊ မြို့သစ်ရပ်ကွက်၊ ဒေါပုံမြို့နယ်၊ မြင့်ဇော်ဦး(၃၄)နှစ်၊ မဂ္ဂင်(၆)လမ်း၊ ဘုရားကုန်းကျေးရွာ၊ သန်လျင်မြို့နယ်၊ ဝေလင်း(ထွက်ပြေးတိမ်းရှောင်)တို့ ၃ ဦးအား မူးယစ်တပ်ဖွဲ့ရ(၄)မှ ရဲအုပ်ဇော်ဇော်နိုင်က တရားလိုပြုလုပ်တိုင်တန်း၍ ဒဂုံတောင်မြို့မရဲစခန်းမှ ပယသ(ပ)၃၈/၂၀၁၆ မူး/စိတ်ပုဒ်မ ၁၅/၁၆(ဂ)/၂၀ ဖြင့် အမှုစစ်ရဲအုပ်ကိုကိုမောင်မှ စစ်ဆေးဆောင်ရွက်လျက်ရှိကြောင်း သိရသည်။

ဧယျာအောင်(မှခင်း)

သင့်ပတ်ဝန်းကျင် ထူးခြားမှုရှိလျှင် ၁၉၉ ကို သတိရပါ

www.free4reader.com

မစားရက်မသောက်ရက် စုထားတဲ့ ၁၇ ဦးပါ
ငွေကျပ် ၁၇၂ သိန်း မပေးဘဲ
ထွက်ပြေးနေတဲ့လူ ဒေသခံများနဲ့ရဲကလိုက်ရှာနေ

၂၀၁၄ ခုနှစ် ဇန်နဝါရီလ ၇ ရက်နေ့တွင် တွံတေးမြို့နယ်၊ ခလောက်ချိုက်ကျေးရွာအုပ်စုရှိ ဒေါ်မြမြသွေး(၃၀)နှစ်နှင့် ဒေါ်လဲ့လဲ့ဝင်း၊ ဒေါ်လှလှဝင်း၊ ဒေါ်သန်းသန်းဝင်း၊ ဒေါ်ခိုင်၊ ဒေါ်မြင့်ရီ၊ ဒေါ်ကေသြမြင့်၊ ဒေါ်စန်း၊ ဒေါ်မြင့်ကြူ၊ ဒေါ်တင်တင်မွှေ၊ ဒေါ်အုံးမြ၊ ဦးမြမိုး၊ ဦးမိုးဝင်း၊ ဦးပြည့်ဖြိုးဝင်း၊ ဒေါ်အေးခိုင်၊ ဒေါ်ကြူကြူသင်း၊ ဒေါ်အေးအေးမြင့်ပါ ၁၇ ဦးတို့သည် စုမဲ(၁)မဲလျှင် ကျပ် ၅ သိန်း ၇ သောင်းဖြင့် နေ့စဉ်တစ်ဦးလျှင် ၂၀၀၀ ကျပ်နှုန်းဖြင့် စုမဲများ စုခဲ့ကြသည်။ စုမဲများ စုဆောင်းလက်ခံသူ ဒေါ်မြင့်မြင့်စိုး(၃၇)နှစ်သည် ၁၃-၁၀-၂၀၁၄ ရက်နေ့မှစတင်၍ စုမဲများစုဆောင်းခြင်းမရှိဘဲ ထွက်ပြေးတိမ်းရှောင်သွားခဲ့၏။

ထိုဖြစ်စဉ်အား တွံတေးမြို့နယ်၊ ခလောက်ချိုက်နယ်မြေရဲစခန်းသို့ တရားလို ဒေါ်မြမြသွေးပါ ၁၇ ဦးတို့မှ အမှုဖွင့်တိုင်တန်းလိုက်ကြ၏။

၎င်းတို့၏တိုင်တန်းချက်အား ခလောက်ချိုက်နယ်မြေရဲစခန်းမှ (ပ)၄/၂၀၁၅ ပြစ်မှုပုဒ်မ ၄၀၆ ဖြင့် အမှုဖွင့်၍ တရားလိုနှင့် သက်သေများ စစ်ဆေးစဉ်ကာလအတွင်း တရားခံဒေါ်မြင့်မြင့်စိုးမှာ ထွက်ပြေးတိမ်းရှောင်သွားခဲ့သဖြင့် ခလောက်ချိုက်နယ်မြေရဲစခန်း စွဲချက်အမှတ် ၄၇/၂၀၁၅ ပြစ်မှုပုဒ်မ ၄၀၆/၅၁၂ ဖြင့် ၂၈-၇-၂၀၁၅ ရက်နေ့တွင် တရားခံပြေးမှုဖြင့် တွံတေးမြို့နယ်တရားရုံးသို့ တရားစွဲတင်ခဲ့သည်။ တွံတေးမြို့နယ်တရားရုံးမှ ရာဇဝတ်မှုအမှတ် ၁၀၀/၂၀၁၅ ဖြင့် ၂၈-၇-၂၀၁၅ ရက်နေ့တွင် လက်ခံစစ်ဆေး၍ တရားခံပြေးမှု သတ်မှတ်လိုက်ခြင်းဖြစ်သည်။

သို့ဖြစ်ပါ၍ စုမဲငွေကျပ် ၁၇၂ သိန်းအား စုဆောင်းအပ်နှံသူ ကျေးရွာသား ၁၇ ဦးတို့မှ ထွက်ပြေးတိမ်းရှောင်နေသူ တရားခံပြေး ဒေါ်မြင့်မြင့်စိုး(၃၈)နှစ်အား ကူညီဖမ်းဆီးပေးနိုင်ပါရန်နှင့် တွေ့ရှိပါက ဖုန်း ၀၉-၄၅၂၁၂၆၇၊ ၀၉၇၉၉၄၁၅၅၉၅၊ ၀၉-၄၂၀၂၁၀၃၇၉ တို့ထံ ဆက်သွယ်အကြောင်းကြားပေးပါရန် ရဲစခန်းအသီးသီးနှင့် ရပ်ကွက်အုပ်ချုပ်ရေးမှူးများထံ အကူအညီတောင်းခံလျက်ရှိကြောင်း သတင်းရရှိသည်။

ရဲထိန်ဝင်း

မှုခင်းကာတွန်း

ကျပ်သိန်းတစ်ထောင်တန်ဖိုးရှိ ရတနာတွေ ကားပေါ်မှာကျန်ခဲ့တာတွေ့လို့ ချက်ချင်းသွားပြန်ပေးတဲ့ အငှားကားမောင်းသူကို ကျေးဇူးဆပ်တာ အတင်းငြင်းလို့
ပိုင်ရှင်မိသားစုက ဂုဏ်ပြုသောအားဖြင့် ကားဝယ်ပေးဖို့ ကြိုးစားမယ်တဲ့

ဒီလိုလူမျိုးနဲ့ ဒီလိုဖြစ်ရပ်မျိုးက ရှားပါးဖြစ်ရပ်ပါ။ ဒီလိုလူမျိုးတွေ အငှားကားလောကမှာ များများရှိပါစေလို့လည်း ပြောနေကြလေရဲ့။

အငှားကားပေါ်တွင် ကျန်ခဲ့တဲ့ ကျပ်သိန်းတစ်ထောင်တန်ဖိုးရှိ ရတနာပစ္စည်းများအား အငှားကားမောင်းသူက သူ့ကိုငှားတဲ့အိမ်ကိုမှတ်မိပြီး သွားပြန်ပေးလိုက်သဖြင့် ပစ္စည်းပိုင်ရှင်များက ကျေးဇူးတင်ကျေးဇူးဆပ်တဲ့အနေနဲ့ပေးတာ ဘာမှမယူဘဲ သူ့နာမည်လည်းမပြောသလို သူ့ကိုဓာတ်ပုံအရိုက်မခံသဖြင့် မနည်းစည်းရုံးရသည်ဟုဆို၏။

ဒီလိုပေးတာမယူလို့ ရတနာပစ္စည်းပိုင်ရှင်မိသားစုက သူ့အိမ်ကိုလိုက်သွားပြီး သူလိုချင်တဲ့ကားတစ်စီးဝယ်ပေးဖို့ စီစဉ်နေကြောင်းလည်း သတင်းရရှိ၏။

အဆိုပါ ရတနာပစ္စည်းများကို အငှားကားပေါ်တွင် မေ့ကျန်ခဲ့သူမှာ ကလေးမြို့တွင်နေထိုင်သော ဒေါ်ချိုချိုဌေးဖြစ်ပြီး ၎င်းသည် သန်လျင်ရေနံချက်စက်ရုံအရာရှိအိမ်ရာဝင်းနေ သမီးနှင့်သမက်အိမ်တွင် တည်းခိုနေထိုင်နေသူဖြစ်၏။

ထိုသို့နေရင်း ဒေါ်ချိုချိုဌေးနှင့် ၎င်း၏သူငယ်ချင်း ဒေါ်လှလှမြင့်တို့နှစ်ဦးသည် စက်တင်ဘာ ၂၄ ရက်နေ့ ညနေ ၆ နာရီခွဲအချိန်ခန့်က သူငယ်ချင်းနှစ်ယောက်သည် ရွှေတိဂုံဘုရားအနောက်ဘက်မုခ်မှ မြေနီကုန်း ပန်းခြံလမ်းရှိ ဒေါ်လှလှမြင့်နေအိမ်သို့ ကားငှားစီးပြီး ပြန်ခဲ့ကြ၏။ ထိုသို့အငှားကားစီးပြီး ပြန်လာကြစဉ် ကားပေါ်တွင် ထိုရတနာထုပ် မေ့ကျန်ခဲ့ကြခြင်းဖြစ်၏။

ပစ္စည်းပျောက်သူများက ရဲစခန်းတွင် သတင်းပေးပို့ပြီး Facebook တွင်လည်း အကျိုးအကြောင်းရေးပြီး ပြန်တောင်းလိုက်၏။ ထိုသို့ဖြစ်နေစဉ် ကားမောင်းသူက ထိုနေ့က ၎င်းသည် ထိုခရီးသွားနှစ်ဦးကိုပို့ပြီး အိမ်ပြန်အိပ်နေလိုက်၏။ နောက်နေ့ ကားရေဆေးတော့မှ တွေ့ရှိသဖြင့် ဖွင့်ကြည့်ရာ အဖိုးတန်ရတနာများဖြစ်သဖြင့် ကိုယ်ချင်းစာပြီး သွားပြန်ပေးလိုက်၏။

ကားမောင်းသူမှာ သူလိုက်ပို့ပေးသည့်အိမ်ကိုမှတ်မိ၍တော်သေး၏။ Facebook ပေါ်တွင်လည်း တင်ထားသည်ဟုသိရ၏။ ၎င်းတို့သည် ပစ္စည်းများပြန်ရရန် Facebook ထဲတွင် ထိုဖြစ်စဉ်အကြောင်းအရာလည်း ပါလာ၏။

အိမ်သို့ ပစ္စည်းလာပေးသည့်အခါ ကျေးဇူးတင် ပစ္စည်းပေးတာ ပြန်မယူသဖြင့် ရတနာပိုင်ရှင်များက ဒီလိုရိုးသားပြီး အေးချမ်းတဲ့လူမျိုးကို အတွေ့နည်းရာမှ အခုအားလုံးက သူ့ရဲ့ပုံစံကိုမမြင်သဖြင့် ကြည့်ချင်ကြသောသူများရှိကြ၏။

သူ့အကြောင်းအရာများကို လူမှုကွန်ရက် တင်လိုက်တာ အားလုံးက ဝိုင်းချီးမွမ်းစကားသံများလည်း ကြားရ၏။ သူက ရတနာပိုင်ရှင်များပေးတာ ဘာမှမယူသဖြင့် ရတနာပိုင်ရှင်များက သူ့အိမ်လိုက်သွားပြီး သူလိုချင်တဲ့ကားဝယ်ပေးဖို့ စီစဉ်နေကြောင်းလည်း သိရ၏။

ထိုသို့ ရတနာပစ္စည်းများပိုင်ရှင်ငှားစီးသွားတဲ့ ကားမောင်းသူမှာ သာကေတမြို့နယ်၊ ၇ အရှေ့ရပ်ကွက်၊ ဇီဇဝါလမ်းနေ ကိုသန်းထိုက်ကျော်ဖြစ်ပြီး ဤသို့အဝယ်လိုက် ပြန်လည်လာပေးတာကြောင့် Facebook တွင် ဖတ်နေသူများက အရမ်းကိုဝိတ်ဖြစ် ဂုဏ်ယူနေကြကြောင်းလည်း ပြောပြကြ၏။

နောက်ဆက်တွဲ ကြားသိရသည်မှာ ရိုးသားသော ကိုသန်းထိုက်ကျော်၏ နေအိမ်သို့ ရတနာပစ္စည်း ပိုင်ရှင်မိသားစုက Suzuki Switt 2012 Model အမျိုးအစား ကားတစ်စီးကိုဝယ်ပြီး ဂုဏ် ပြုရန် စီစဉ်ထားကြောင်း သိရ၏။

ဒေး(Top)

အမျိုးသမီးတစ်ဦးကို အဓမ္မပြုကျင့်ရန် ကြိုးစားခဲ့သည်ဆိုသော အဝေးသင်ကျောင်းသားနှစ်ဦးကို အမှုဖွင့်စစ်ဆေး

အမျိုးသမီးငယ်တစ်ဦးကို လူသူပြတ်သည့်နေရာသို့ ခေါ်ဆောင်ပြီး အလိုမတူဘဲ အဓမ္မပြုကျင့်ဖို့ ကြိုးစားခဲ့တဲ့ ကလေးတက္ကသိုလ် အဝေးသင်ကျောင်းသား ၂ ဦးကို ကလေးမြို့ရဲတပ်ဖွဲ့နဲ့အတူ ရပ်ကွက်လူထုမှ ဝိုင်းဝန်းကူညီမှုနဲ့ ညတွင်းချင်းဖမ်းမိခဲ့ကြောင်း ကလေးမြို့ရဲစခန်းမှ သိရ၏။

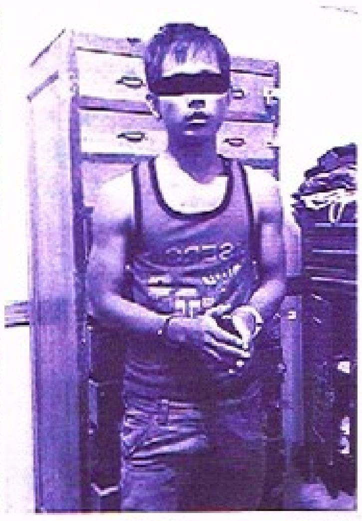

"မှုခင်းဖြစ်တဲ့နေရာမှာ ကောင်မလေးက အတင်းအော်ဟစ်တော့ အဲဒီနားမှာရှိတဲ့ တောရဘုန်းကြီးကျောင်းက သံဃာတော်တွေကကြားပြီး ပြေးအသွား အမျိုးသားတစ်ယောက်က ထွက်ပြေးတာ၊ တစ်ယောက်က ဝိုင်းဖမ်းတာမိတယ်။ တစ်ယောက်ကတော့ နေအိမ်အထိ လိုက်ဖမ်းရတာ"ဟု ရဲအရာရှိကပြော၏။

တရားလိုဖြစ်သူက သူငယ်ချင်း အမျိုးသမီးတစ်ဦးနဲ့ ကလေးမြို့စက်မှုဇုန်ဘက်ကနေ အကြွေးတောင်းပြန်လာရင်း မရင်းနှီးတဲ့ အမျိုးသား ၃ ဦးက နောက်ကဆိုင်ကယ်နှစ်စီးနဲ့လိုက်လာပြီး စနောက်ကြရင်း ဆိုင်အတူထိုင်ခဲ့ကြကြောင်း၊ ဆိုင်ထိုင်ပြီး မိနစ် ၂၀ ခန့်အကြာ တရားလိုအမျိုးသမီးမှာ နောက်ဖေးအပေါ့သွားစဉ် တရားလိုရဲ့ သူငယ်ချင်းဖြစ်သူ အမျိုးသမီးက ပြန်သွားတဲ့အတွက် သူ့ကိုပါ ပြန်လိုက်ပို့နိုင်းရာကနေ ကလေးမြို့ တောင်ဖီလာဂေါက်ကွင်းဘက်ခေါ်သွားပြီး အခုလိုအခင်းဖြစ်ပွားခဲ့တာဖြစ်ကြောင်း ရဲမှတ်တမ်းအရ သိရ၏။

အမျိုးသမီးငယ်တစ်ဦးကို အလိုမတူဘဲ အဓမ္မပြုကျင့်ဖို့ ကြိုးစားခဲ့တဲ့ လူငယ် ၂ ဦးမှာ တမူးမြို့နေ လွန်ခန့်ပေါင်နဲ့ တမူးနယ် ကနန်ရွာနေ ခုတ်လင်မန်တို့ဖြစ်ပြီး ကလေးတက္ကသိုလ် အဝေးသင်ပထမနှစ်နဲ့ ဒုတိယနှစ်တွေမှာ ပညာသင်ကြားမယ့် ကျောင်းသားငယ်တွေဖြစ်ကြောင်း သိရ၏။

အဆိုပါကျောင်းသားနှစ်ဦးအား ကလေးမြို့မရဲစခန်းမှ ရာဇသတ်ကြီးပုဒ်မ ၃၇၆/၅၁၁ ဖြင့် ကျူးလွန်ခြင်းရှိ/မရှိ စစ်ဆေးတရားစွဲဆိုနိုင်ရေး ဆောင်ရွက်လျက်ရှိကြောင်း သိရ၏။

K2

www.free4reader.com

ဥပဒေအသိပညာမရှိလျှင် ဥပဒေရဲ့ ကာကွယ်မှုကို မရနိုင်

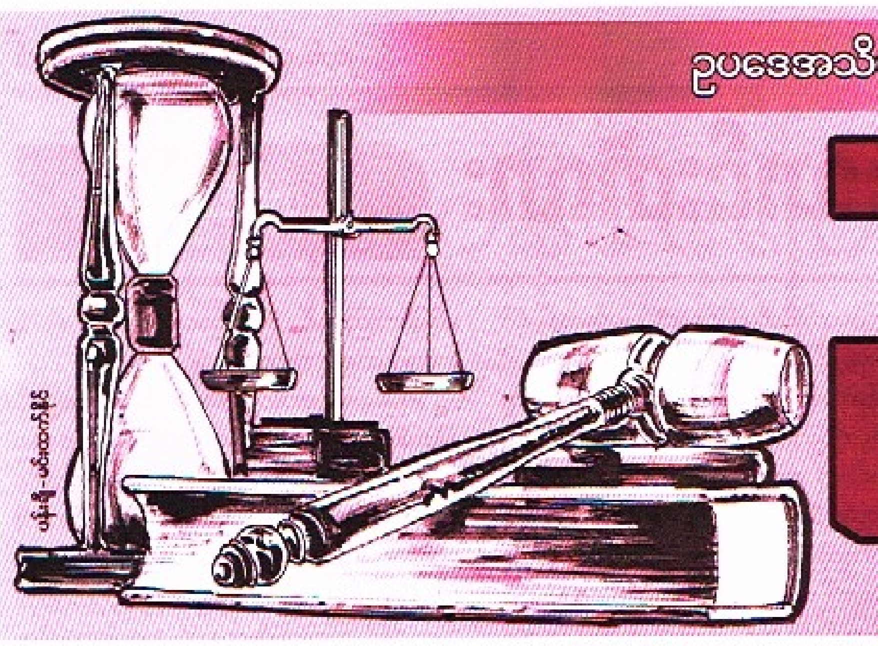

ဥပဒေ အသိပညာပေးကဏ္ဍ

ဥပဒေအယ်ဒီတာ - မောင်ဉာဏ်စိန်(ညွှန်ကြားရေးမှူး-ငြိမ်း)၊ တရားရုံးချုပ်၊ တရားလွှတ်တော်ရှေ့နေ။

၁၉၄၈ ခုနှစ် အဂတိလိုက်စားမှုတားမြစ်ရေးအက်ဥပဒေနှင့် ၂၀၁၃ ခုနှစ် အဂတိလိုက်စားမှု တိုက်ဖျက်ရေးဥပဒေအကြောင်းသိကောင်းစရာ(၄)

ဦးခင်ဇော်(တရားလွှတ်တော်ရှေ့နေ)။
အငြိမ်းစားဥပဒေအရာရှိအဆင့်-၂

၁၉၇၇ ခုနှစ်က လာဘ်ပေးလာဘ်ယူမှုစီရင်ထုံးတစ်ခု
ဦးစံလွင်နှင့် ပြည်ထောင်စုဆိုရှယ်လစ်သမ္မတ မြန်မာနိုင်ငံတော် အဂတိလိုက်စားမှုတားမြစ်ရေး ဥပဒေပုဒ်မ ၄(၁)(က)/၄(၂) အမှု
၁၉၇၇ ခုနှစ် ပြစ်မှုဆိုင်ရာ ပြင်ဆင်မှုအမှတ် ၁၅၅(ခ)

အဲသည်အမှုက ရန်ကုန်တိုင်း ကွမ်းခြံကုန်းမှာ ဖြစ်ပွားခဲ့တဲ့အမှုကနေ စခဲ့တဲ့အမှုပါ။ ကွမ်းခြံကုန်းမြို့နယ်တရားရုံး ပြစ်မှုကြီးအမှုအမှတ် ၂၈/၇၁ မှာ ဦးတင်လှပါ ၆ ဦးအပေါ် သွင်းကုန်ထုတ်ကုန် ကြီးကြပ်ရေးအက်ဥပဒေပုဒ်မ ၅(၁)အရ တရားစွဲခဲ့တယ်။ အဲသည်အချိန်က တရားသူကြီးတွေက မြန်မာ့ဆိုရှယ်လစ် လမ်းစဉ်ပါတီက ရွေးချယ်ခန့်ထားတဲ့ တရားသူကြီးတွေပါ။ အဲသည်အချိန်က လာဘ်ပေးလာဘ်ယူမှုနဲ့ တရားစွဲခံရတဲ့ ဦးစံလွင်က တရားရေးဝန်ထမ်း အဆင့်(၃)အဖြစ် တာဝန်ထမ်းဆောင်ချိန် တရားရေးဦးစီးမှူးဆိုတဲ့အခေါ်အဝေါ်နဲ့ အရပ်သားတရားသူကြီး ၃ ဦးထိုင်အဖွဲ့ကို အကြံပေးရေးသားချက်တွေ ရေးပေးနေရတဲ့ အရာရှိတစ်ဦးပါ။ အဲသည် တာဝန်ထမ်းဆောင်ချိန်မှာ အမှုကမပ်ဆီးထားတဲ့ သက်သေခံ ပစ္စည်း အင်ဂျင်စက်၊ တစ်ပတ်ရစ်စက်ပစ္စည်းပြန်ရှုပ် အမှုမှ တရားခံများ ပြစ်ဒဏ်ကျခံနေရမှာ မြစ်ဖြေသက်သာ စေဖို့ မိမိတာဝန်နှင့် လုပ်ပိုင်ခွင့်တွေကို အလွဲသုံးစား ပြုပြီး ၁၉၇၉-၈၀ ခုနှစ်အတွင်း အမှုမှုရှုပ်တွဲခံရတဲ့ တရားခံဦးတင်လှဆီက လာဘ်ငွေ ၁၀၀၀၀ နဲ့ ရေဒီယိုကက်ဆက်တစ်လုံး အလီလိုရယူခဲ့တယ်ဆိုပြီး အထူးစုံစမ်းစစ်ဆေးရေးဦးစီးဌာန စုံစမ်းရေးမှူး ဦးဝင်းမြင့်က တရားလိုလုပ်ပြီး ဒိုင်တာတောင်မြို့နယ် တရားရုံးရဲ့ အဂတိလိုက်စားမှု တားမြစ်ရေးဥပဒေပုဒ်မ ၄(၁)(က)/၄(၂) ဖြင့် တရားစွဲဆိုခဲ့တဲ့အမှုပါ။

အဲသည်အမှုစစ်ဆေးပြီး ဦးစံလွင်ကို စွဲဆိုတဲ့ပုဒ်မနဲ့ ထောင်ဒဏ်တစ်လ ကျခံစေရန် အမိန့်ချမှတ်ခဲ့ပါတယ်။ ဦးစံလွင်က မကျေနပ်လို့ တိုင်းတရားရုံး အယူခံဝင်က ပလပ်ခံခဲ့ရပါတယ်။ အဲသည်အချိန်က အမြင့်ဆုံးတရားရုံးဖြစ်တဲ့ ဗဟိုတရားရုံးကို အယူခံဝင်တာပါ။ ဗဟိုတရားရုံးက ဥက္ကဋ္ဌအဖြစ် ဦးသန့်ဇင် အဖွဲ့ဝင် ဦးမြကျော်၊ ဦးတင်အုန်းပါဝင်တဲ့ ဗဟိုတရားစီရင်ရေး အဖွဲ့ကကြားနာပြီး သည်အမှုက လိုပြသက်သေ(၂) ဖြစ်တဲ့ တရားခံဦးတင်လှနဲ့ သူ့ကိုရဲရုံးနေက လာဘ်ငွေပေးရပါတယ်လို့ ထွက်ရှိသော်လည်း သက်သေ(၂) ဦးဟာ လာဘ်ပေးသူများဖြစ်လို့ ကြံရာပါတွေဖြစ်တယ်။ ထွက်ဆိုလေသော သက်သေတစ်ဦးမှုမပါဘူး။ အခြင်းကင်းတဲ့ ကြံရာပါသက်သေတွေရဲ့ ထွက်ဆိုချက်ကို မှုတည်ပြီး တရားခံကို အပြစ်မပေးသင့်ဘူး သက်သေခံ ကက်ဆက်ကလည်း ဦးစံလွင်က မော်လမြိုင်မြို့တွင်ပြုလုပ်ခဲ့တဲ့ ဝင်းရိုးနှမ မင်္ဂလာဆောင်ရဲ့ ၁၉၇၇ ခုနှစ်ဝါရီလ ၂၃ ရက်မှ ၂၅ ရက်ထိ သွားခဲ့ မော်လမြိုင်ကသယ်ခဲ့တဲ့ ကက်ဆက်ဖြစ်ကြောင်း ပုံစံ၊ အမျိုးအစား နံပါတ်နှင့်တကွ အခိုင်အလုံတင်ပြ ထွက်ဆိုသွားတယ်ဆိုပြီး တရားခံအပြစ်မရှိကြောင်း သုံးသပ်၍ တရားသေလွှတ်ခဲ့ပါတယ်။

သည်အမှုတွေ ရှာဖွေရေးသားတင်ပြတာက မြန်မာနိုင်ငံရဲ့ အုပ်ချုပ်ရေး တရားစီရင်ရေးဌာနတွေမှာ လာဘ်ပေးလာဘ်ယူမှုတွေ ဘယ်လိုဖြစ်ပေါ်ခဲ့တယ်။ လာဘ်ပေးလာဘ်ယူမှုတွေကို ဘယ်လိုပုံစံအမျိုးမျိုး ရယူကြတယ်၊ ပေးကြတယ်။ အမှုဖြစ်တဲ့အခါ စွပ်စွဲခံရသူတွေက တရားရုံးတွေမှာ ဘယ်လိုခုခံရေးလမ်းကြောင်းနဲ့ တင်ပြထုချေကြတယ်၊ အဆင့်မြင့်တဲ့ ဗဟိုတရားရုံး၊ တရားရုံးချုပ်၊ ပြည်သူ့တရားသူကြီးအဖွဲ့စတဲ့ရုံးတွေက အမှုတွေကို ဘယ်လိုသုံးသပ်ပြီး လွှတ်တဲ့အမှုမှာလွှတ်၊ မှုလရုံးရဲ့ အမိန့်တွေကို အတည်ပြုတဲ့အခါ အတည်ပြု စတာတွေကို ယခုအဂတိလိုက်စား တားမြစ်ရေးဥပဒေအရ အရေးယူဆောင်ရွက်နေကြတဲ့ အဖွဲ့အစည်းတွေ၊ စောင့်ကြည့်အဖွဲ့တွေ၊ ဥပဒေလေ့လာလိုက်စားသူတွေကို အလွယ်တကူ လေ့လာနိုင်အောင် စာရေးသူအနေနဲ့ မိမိတတ်စွမ်းနိုင်သရွေ့ ရှာဖွေလေ့လာစုဆောင်းတင်ပြ ရေးသားနေခြင်းသာ ဖြစ်ပါတယ်။

စီရင်ထုံးမထွက်သော လာဘ်ပေးလာဘ်ယူမှုများ

ပြီးခဲ့တဲ့အပတ်က စာစောင်မှာ စာရေးသူက ၁၉၇၄ ခုနှစ်ကနေ ၂၀၁၀ အထိ လာဘ်ပေးလာဘ်ယူမှုများကို ရှာဖွေရေးသားတင်ပြပါ့မယ်လို့ အခုံးမှာ ရေးသားခဲ့ပါတယ်။ ဒါပေမဲ့ အမှုတွဲတွေရှာဖွေရာမှာ အဆင်သင့်မဖြစ်တာနဲ့ ၁၉၉၅ ခုနှစ်က ဦးခင်ညွန့်က တရားသူကြီးတွေနဲ့တွေ့ဆုံစဉ် ပြောခဲ့တဲ့ လာဘ်ပေးလာဘ်ယူကင်းရှင်းရေးမိန့်ခွန်းကို ရွေးချယ်ပြီးရေးသား တင်ပြခဲ့ပါတယ်။ အဲသည်မိန့်ခွန်းတွေထဲမှာ လာဘ်ပေးလာဘ်ယူတယ်လို့လုပ်ကြတယ်၊ ခရိုနီတွေက အခွင့်အာဏာရှိသူတွေကို ဘယ်လိုချဉ်းကပ်ကြတယ်ဆိုတာတွေ တော်တော်လေး ပြည့်ပြည့်စုံစုံပါတာ ဖတ်ရပါတယ်။ ဒါတွေကလည်း တစ်ခေတ်တစ်ခါက ထုံးစံအတိုင်း လူကြီးတွေ အသင့်မိန့်ခွန်းချွေနိုင်အောင် အောက်ကဝန်ထမ်းတွေက ပြုစုရေးသားတဲ့မိန့်ခွန်း အမျိုးအစားဖြစ်နိုင်တယ်လို့ပဲ စာရေးသူကတော့ ထင်မြင်ပါတယ်။ ဘာလို့လဲဆိုတော့ မိန့်ခွန်းချွေတဲ့ထဲမှာ ပါတဲ့အတိုင်း အဲသည်ဖြစ်စဉ်၊ အဖြစ်အပျက်တွေ သိရင် ဘာဖြစ်လို့ လာဘ်ပေးလာဘ်ယူပပျောက်ရေးကို ဆောင်ရွက်ဖို့ ဖွဲ့စည်းထားတဲ့ ထောက်လှမ်းရေးအဖွဲ့ကြီးတစ်ရပ်လုံးက ပျက်စီး၊ ပယ်ဖျက်ခံရသလဲဆိုတာ စဉ်းစားစရာပါ။ ကိုယ့်တာကိုယ်မလုံဘဲ အခြားသူတွေကို ထိန်းသိမ်းဖို့ဆိုတာ မလွယ်ကူပါဘူး။ စကားမပီတဲ့သူက "ငါလို့သလို လို့" လို့ ပြောသလိုပဲဖြစ်နေမှာပါ။

စီရင်ထုံးမထွက်ခဲ့တဲ့ လာဘ်ပေးလာဘ်ယူမှုတွေထဲမှာ မှတ်မှတ်ရရ တင်ပြရရင် စာရေးသူ ဒုတိယအကျော့ ခုတိုင်းဥပဒေအရာရှိအဖြစ် တနင်္သာရီတိုင်းကို တာဝန်ထမ်းဆောင်ဖို့ ရောက်တဲ့အချိန်ကပါ။ မြန်မာနိုင်ငံရဲ့ တောင်ဘက်အစွန်ဆုံး ကော့သောင်းမြို့နဲ့ တစ်ဖက်နိုင်ငံ ရနောင်းမြို့ခိုတဲ့ မြို့လေးက ကြားထဲမှာ ပါချန်ဆိုတဲ့မြစ်ကလေးတစ်စင်းပဲ ခြားတာပါ။ မတ်တတ်လှေနဲ့သွားရင် ၄၅ မိနစ်ဆို တစ်ဖက်ကမ်းကို ရောက်ပါတယ်။ ပါဝိမ တတ်ကားထဲမှာ ကျောင်းသားအဖွဲ့တွေ စက်လှေနဲ့ကူးသွားတဲ့ မြစ်ကလေးပါ။ သည်ဘက်ကမ်းရိုးတန်းတစ်လျှောက်မှာ ကျွန်းပင်တွေ၊ တခြားသစ်မာပင်တွေက တစ်ပုံကြီး။ တောထဲမှာ အပြိုင်းအပြိုင်း ပေါက်နေကြတာပါ။ အဲသည်သစ်တောကြီးတစ်ခုလုံးကို တာဝန်ကျတဲ့ရေတပ်က အရာရှိ၊ အရာခံတချို့ (တချို့)ရဲ့ ခေန်းမှူး၊ တပ်ဖွဲ့ဝင်တချို့က လာဘ်ပေးလာဘ်ယူပြုလုပ်ပြီး ခုတ်ခွင့်ပေးခဲ့တာပါ။ သည်ဘက်ကမ်းမှာခုတ်ပြီး တစ်ဖက်ကမ်းကို စတီးကြိုးစင်တပ်ပြီး ကြိုးနဲ့လွှဲပြီး ပို့တာတွေကို လျှပ်လျှပ်ခဲ့တာပါ။ နောက်မှ သက်ဆိုင်ရာက သတင်းရပြီးရှာဖွေတဲ့အခါ ဘတ်ဆွဲကြိုးတွေ၊ ကျည်ထည့်တဲ့သေတ္တာတွေနဲ့ ပုံးလိုက်၊ ဘတ်ငွေတွေအထပ်လိုက်မိလို့ အရေးယူခဲ့တဲ့အမှုမှာ အရပ်ဘက်တရားရုံးမှာ ခေန်းမှူး၊ အရပ်ဘက်ဝန်ထမ်း သစ်တောအရာရှိအချို့ စစ်ဆေးခဲ့ပြီး တပ်ကလည်း တပ်ဘက်ခုံရုံးနဲ့ အရေးယူခဲ့ပါတယ်။

နောက်တစ်မှုကတော့ ၁၉၉၈ ခုနှစ်လောက်က စစ်ကိုင်းတိုင်းထဲက ဖြစ်ပွားခဲ့တဲ့ သစ်ခိုးထုတ်မှုတွေပါ။ သစ်တွေခိုးထုတ်နေတာက ကြာပါပြီ။ ကုန်းလမ်းက ခိုးထုတ်တာမဟုတ်ဘဲ မြစ်ထဲကမျှောချပြီး သတ်မှတ်တဲ့ နေရာတွေကျမှ ဆိပ်ကမ်းပေါ်ဆွဲတင် ကားတွေနဲ့ တောလမ်းကဖြတ်ပြီး သယ်ရောင်းတဲ့အမှုများပါ။ စစ်ဆင်ရေးတစ်ခုမှာမိပြီး သစ်တွေအများအပြားမိတဲ့ အခါ ကွင်းဆက်တွေလိုက်၊ သစ်အမှုမဖြစ်ခင် ၃/၄ နှစ်က သစ်ခိုးထုတ်တဲ့အမှုတွေ ဖြစ်စဉ်အချိန်က သက်ဆိုင်ရာနယ်တွေမှာ တာဝန်ကျတဲ့ သစ်တောက ဦးစီးအရာရှိတွေ၊ တိုင်းမင်းကြီးတွေကိုပါ တစ်ဖွဲ့ကြီး အရေးယူတရားစွဲခဲ့ပြီး အင်းစိန်ထောင်ထဲက အထူးတရားရုံးမှာ အဂတိလိုက်စားမှု တားမြစ်ရေးအက်ဥပဒေတွေနဲ့ တရားစွဲခဲ့တာပါ။ မှတ်မှတ်ရရ တင်ပြရရင် အမှုတစ်မှုမှာက သစ်တောတိုင်းမင်းကြီးတစ်ဦးပါ။ သူက တကယ်တော့ သစ်တွေခိုးထုတ်တယ်ဆိုတဲ့ ကာလတစ်ခုလုံးမှာ သူက အဲသည်တိုင်းကိုမရောက်သေးပါဘူး။ တခြားတိုင်းနဲ့ ပြည်နယ်တစ်ခုမှာပါ။ သစ်ခိုးထုတ်မှုတွေ ဖော်ထုတ်အရေးယူမယ့်အချိန် တစ်လအလိုပါ။ အဲသည်တိုင်းကို သစ်တောတိုင်းမင်းကြီးအဖြစ် ရောက်ပါတယ်။ ရောက်ပြီးနောက်နေ့မှာပဲ အဲသည်တိုင်းမြို့မှာ တည်းခိုခန်းဖွင့်ထားတဲ့ ဦးဖုန်ကြားရှင်ရဲ့တူက သူ့ရဲ့အကြီးအကဲ ညွှန်ကြားချက်အရဆိုပြီး ရောက်လာတဲ့ တိုင်းဦးစီးအရပ်ဘက်အရာရှိကြီးတွေကို ဂါရဝပြုတယ်ဆိုပြီး ခြင်းတစ်ခြင်း လာကန်တော့တာပါ။ ဘာအကြောင်းမှ မရှိပါဘူး။ အိမ်ကလည်း စားစရာခြင်းဆိုပြီး လက်ခံထားလိုက်တယ်။ နောက်ဖွင့်ကြည့်တော့ အထဲမှာမုန့်မဟုတ်ဘဲ ငွေစက္ကူအသစ် ချပ်ချွတ် ၅ သိန်းပါသောတာတွေ့ရတယ်။ လာကန်တော့တဲ့လူကလည်း သူ့လိပ်စာ နာမည်မပြောဘဲ သူ့လူကြီးနာမည်ပဲပြောပြီး ထွက်သွားတော့ ယူထားလိုက်တယ်။ ဘယ်ပြန်ပေးရမှန်းလဲမသိဘူး။ လက်အောက်က အရာရှိကိုမေးတော့လည်း ဒါ ထုံးစံပဲ။ ဝင်လာရင် ၅ သိန်း၊ ပြန်ပြောင်းရင် ၅ သိန်းကန်တော့နေကြတာပါ ဆိုတော့ ယူထားလိုက်တာပါ။ ဘာမှလည်း ပြဿနာ မဖြစ်ခဲ့ဘူး။

ဒါပေမဲ့ အဲသည်တိုင်းဦးစီးရောက်ပြီး ၄လအကြာ သစ်ခိုးထုတ်တဲ့ စစ်ဆင်ရေးလုပ်တော့ တိုင်းဦးစီးမှူးဝ အစစ်ခံရတယ်။ လာကန်တော့တဲ့ ဟိုတယ်ပိုင်ရှင်လည်း အစစ်ခံရတယ်။ ဟိုတယ်ပိုင်ရှင်ကတော့ သူကိုယ်တိုင် အရင်က သစ်ခိုးထုတ်တဲ့ကိစ္စတွေ ပြီးစွန်းလို့ခေါ်စစ်တာပါ။ စစ်ရင်းစစ်ရင်းနဲ့ လူကြီးအခေါက်ခေါက် ၅ သိန်း ကန်တော့တဲ့ကိစ္စတွေ ပေါ်လာတယ်။ ယူပြီးတခြား ပြောင်းသွားတဲ့ အရာရှိကြီးတွေလည်း လာဘ်ပေး လာဘ်ယူမှုနဲ့ အဖမ်းခံရတယ်။ ခုလက်ရှိ ရှိနေတဲ့ တိုင်းဦးစီးမှူးလည်း အဖမ်းခံရတယ်။ တိုင်းဦးစီးမှူးက လာကန်တော့တာမုန့်ပါတယ်လို့ အမှန်အတိုင်းပြောတဲ့ အခါ အဲသည်ငွေ ၅ သိန်းအပ်နိုင်းတယ်။ ဘယ်ရှိမလဲ စားတဲ့ထဲ ပါသွားပြီပေါ့။ မရဘူး ငါးသိန်းရှာ၊ မုန့်ပုံး အသစ်ဝယ်ထည့်ပြီး ခင်ဗျားမိန်းမနဲ့ သားသမီးတွေ လာအပ်ဆိုပြီး အပ်နိုင်းတယ်။ မရှိဘူးထပ်ပြောတော့ စစ်ဆေးတဲ့အရာရှိ၊ ထောက်လှမ်းရေးက ဗိုလ်ကြီးက တိုင်းဦးစီးမှူးကို ဦးစီးမှူးရဲ့သားလေးနှစ်ယောက်ရှေ့မှာပဲ ပါးကိုတယ်ပြန်ညာပြန်ရိုက်ပြီး ဆောင့်ကန်တယ်။ သားတွေကမြင်တော့ စိတ်မကောင်းဘူး။ ဒါနဲ့ရှာပြီး မုန့်ပုံးအသစ်ဝယ် မုန့်တွေသွန်၊ အဲသည်ဘက်ကနေ ငွေအသစ်လဲပေးတဲ့အထုပ်ပြန်ထည့်ပြီး ရှာဖွေပုံစံနဲ့ အပ်ခဲ့ရတယ်။ အမှုပြီးတော့ လာဘ်ပေးလာဘ်ယူမှု မုန့်ပုံးနဲ့အပ်တဲ့ ငွေ ၅ သိန်းအတွက် ထောင် ၇ နှစ် ကျပါတယ်။ ခုတော့ ပါးရိုက်တဲ့ ထောက်လှမ်းရေး ဗိုလ်ကြီးလည်း ပြုတ်သွားပါပြီ။ တိုင်းဦးစီးမှူးရဲ့ သားလေးတွေလည်း ဆရာဝန်ဖြစ်တဲ့သူကဖြစ်၊ အင်ဂျင်နီယာဖြစ်တဲ့သူကဖြစ်သွားပါပြီ။

ပိုပြီးစိတ်မကောင်းစရာတစ်ခု တင်ပြချင်ပါတယ်။ တရားဥပဒေစိုးမိုးမှု ပျောက်ကွယ်ခဲ့တယ်ဆိုတဲ့ကိစ္စပါ။ ခုန တိုင်းဦးစီးမှူးကို မုန့်ပုံးထဲ ငွေ ၅ သိန်းထည့်ပြီး ဂါရဝလာပေးတဲ့ ဟိုတယ်ပိုင်ရှင်က သူလည်းသစ်ခိုးထုတ်မှုနဲ့ အများနှင့်သက်ဆိုင်တဲ့ပစ္စည်း ကာကွယ်စောင့်ရှောက်သည့်ဥပဒေပုဒ်မ ၃ အရ အင်းစိန်ထောင်ထဲမှာ ၂ မှု တရားစွဲခံရပါတယ်။ အပြီးသတ် အမိန့်မချခင် ဟိုဘက်ထွက်ပြေးသွားတဲ့ သူ့ဘကြီး ဦးဖုန်ကြားရှင် ပြန်ရောက်လာလို့ သူ့တူကိုမေးတော့ အင်းစိန်ထောင်ထဲ ရောက်နေတယ်ဆိုတော့ စိတ်မကောင်းဘူး။ တွေ့ချင်တယ်ပြောလို့ဆိုပြီး အမှုရပ်သိမ်းပြီး တိုင်းဦးစီးမှူးရဲ့ အမိန့်မချခင် ၃ ရက်အလိုမှာ ပြန်လွှတ်ပေးခဲ့ရပါတယ်။ လိုပြသက်သေများစစ်ဆေးဆဲဆိုတော့ တရားရင်လွှတ်ပေးခဲ့တာပါ။ အဲသည်အခါက တိုင်းတရားသူကြီးက ခုကွယ်လွန်သွားပြီဖြစ်တဲ့ ဦးစိုးကြည်(ပဲခူး)က တရားသူကြီးပါ။ ခုလည်း ဂါရဝပြုတယ်၊ ဂါရဝပြုတယ်ဆိုပြီး ခြင်းထဲ၊ မုန့်ပုံးထဲ ထည့်ပြီး ကန်တော့ကိစ္စ ခုထိရှိဆဲပါ။ ဌာနဆိုင်ရာ အရေးယူပါလို့ ညွှန်ကြားတာပဲရှိတယ်လို့လည်း ကြားရပါတယ်။ တစ်ချိန်ကတော့ လာဘ်ပေးလာဘ်ယူမှုနဲ့ အရေးယူတာပါ။ ဥပဒေတွေကလည်း အရေးယူတဲ့နေရာမှာ လူကြီးတွေပြောင်းတိုင်း တစ်ယောက်တစ်မျိုး ဖြစ်နေတာတွေကိုလည်း စိစစ်ဆောင်ရွက်သင့်တယ်လို့ ယူဆကြောင်း တင်ပြအပ်ပါတယ်။

နောက်တစ်ပတ်မှာ တောင်ကြီးက မူးယစ်ဆေးဝါးမှုတစ်မှုမှာ လာဘ်ငွေသိန်း ၁၀၀ ချက်နဲ့ယက်ခံခဲ့တဲ့ အမှုတစ်မှုနဲ့ ရန်ကုန်အကောက်ခွန်ရုံး တစ်ရုံးလုံး လာဘ်ပေးလာဘ်ယူမှုနဲ့ အရေးယူခံမှုတာတွေ ရှာဖွေရေးသားတင်ပြပါမယ်။ ဆက်လက်အားပေး ဖတ်ရှုကြပါလို့ ရေးသားတင်ပြလိုက်ပါတယ်။

စာရေးသူ၏ဆောင်းပါးများအား ဖတ်ရှုကြပြီး မရှင်းလင်းတဲ့အချက်၊ သိလိုတဲ့အချက်၊ ဝေဖန်အကြံပြုလိုတဲ့အချက်တွေကို မှမ်းသတင်းဂျာနယ်တိုက်ကတစ်ဆင့် မေးမြန်းအကြံပြုကြဖို့လည်း လေးစားစွာဖိတ်ခေါ်အပ်ပါတယ်။

ကိုးကား
၁။ သတင်းထောက်ဝင်းမြင့်ကြီး (တရားခွင် လာဘ်ပေးလာဘ်ယူမှုများ) (P.P.P.P) (စ·စ·စ)
၂။ ၁၉၆၆ ပတစ စီရင်ထုံး
၃။ ၁၉၆၈ ပတစ စီရင်ထုံး

ပြည်သူများ ဥပဒေဗဟုသုတ တိုးပွားကြပါစေလို့။

ဦးခင်ဇော်(တရားလွှတ်တော်ရှေ့နေ)
အငြိမ်းစားဥပဒေအရာရှိအဆင့်-၂

www.free4reader.com

ခိုးပြတိုက်မှုကို ဒဏ်ငွေက သုံးသောင်းတဲ့လား

ဧေယျမင်းမင်းဝင်း

ခိုးပြမှုကို ဒဏ်ငွေကျပ်သုံးသောင်းချလိုက်တယ်ဆိုရင် ကြားရတဲ့သူတိုင်း မကျေမနပ်ဖြစ်သွားကြပြီး အသံတွေထွက်လာကြမှာ သေချာပါတယ်နော်။ ခိုးပြမှုတော့ ခိုးပြမှုပဲ။ အများသိထားတဲ့ ခိုးပြမှုမျိုးတော့ ဟုတ်ချင်မှဟုတ်မယ်။ အဲသည်အမှုမျိုးကို ကျွန်တော်တို့ဆီက တရားရုံးတွေက ဒီလောက်ဒဏ်ငွေပဲချနေတာ တွေ့ရတယ်ဗျ။ ဒီက တရားရုံးတွေ ဒဏ်ငွေ သောင်းဂဏန်းဒဏ်ရိုက်ပြီး ပြန်ပြန်လွှတ်နေတဲ့အမှုမျိုးတွေ၊ ခိုးကူးခွေအမှု တွေဟာ နိုင်ငံတကာမှာဖြင့် copyright piracy လို့ တရားဝင်ခေါ်ဆိုတဲ့အမှုတွေပါပဲဗျ။ မြန်မာလိုပြန်ရင် မူပိုင်ခွင့်ခိုးပြတိုက်တဲ့အမှုလို့ပြောရမှာပါ။ တကယ့်ခိုးပြမှုလောက် ခံရတာ ဆိုးမဆိုးသိချင်ရင် ကိုသားစိုးတို့၊ ဇင်ဝိုင်းတို့ကိုမေးမှ ရမယ်ထင်ပါတယ်။ အနုပညာနယ်ပယ်မှာ ခိုးကူးခွေတွေကို အကြီးအကျယ် တိုက်ခိုက်နှိမ်နင်းဖို့ ကြိုးစားခဲ့ပြီး နောက်ဆုံးစိတ်နာနာနဲ့ ဂီတလောကကိုတောင် စွန့်လွှတ်တော့မယ်လို့ (ဟုတ်မဟုတ် တိတိကျကျ မသိဘူးနော်) ကြားမှုတဲ့ အဆိုတော် တေးရေးသားစိုးတို့၊ ဒီခိုးကူးခွေပပျောက်ရေးကိစ္စကိုပဲ အစဉ်တစိုက်တိုက်ပွဲဝင်ရင်း မီဒီယာတွေမှာ စိတ်ပျက်လက်ပျက်ရင်ဖွင့်ရှာတဲ့ အကယ်ဒမီမင်းသားကြီးဇင်ဝိုင်း (ရုပ်ရှင်အစည်းအရုံးဥက္ကဋ္ဌဟောင်း) တို့ရဲ့ အင်တာဗျူးတွေကို လေ့လာကြည့်ကြပါ။

တကယ်တော့ ငွေကျပ်သိန်းထောင်ငါးရာ အကုန်ခံပြီးထုတ်လုပ်ရတဲ့ သီချင်းတစ်ခွေကို တန်ရာတန်ကြေး စီဒီတစ်ချပ် တစ်ထောင်ငါးရာနဲ့ရောင်းရင် ရောင်းကောင်းပြီး အခွေတစ်သိန်းကုန်မှ အရင်းပြန်ရမယ်လို့တွက်ကြည့်ပါ။ ဒါကို တရားမဝင် ကော်ပီကူးရောင်းတဲ့သူက တစ်ခွေဝယ်ပြီး နာရီပိုင်းအတွင်း ကော်ပီခွေ ထောင်သောင်းချီပြီး ထုတ်လို့ရပါတယ်။ ပြီးတော့ စီဒီအလွတ်ဈေးသာသာ သီချင်းတစ်ခွေစာ စီဒီတစ်ချပ်ကို ၃၀၀/- နဲ့ရောင်းနိုင်တယ်ဗျ။ ဆင်းရဲတဲ့လူတွေမှာ စဉ်းစားကြည့်လေ။ ကိုယ်ဘယ်လောက်ကြိုက်ကြိုက် အဆိုတော်က ဘယ်လိုမျက်ရည်ခံထိုးပြီး သူ့ပရိသတ်ကို ခိုးကူးခွေမဝယ်ဖို့ မေတ္တာရပ်ခံရပ်ခံ အဆိုတော်လေးကိုတော့ အားနာပါတယ်။ ၃၀၀/- နဲ့ ဝယ်လို့ရတဲ့ လမ်းဘေးက ခိုးကူးစီဒီကိုဝယ်မှာပေါ့။ တရားဝင်ခွေကို ဘယ် ၁၅၀၀/ ၂၀၀၀ ပေးဝယ်မှာလဲဗျ။ ဒါကြောင့် အဆိုတော်တွေ အခွေထုတ်လုပ်သူတွေ အရင်းပြန်မရ ခွက်ခွက်လန်ရှုံးကြပြီပေါ့။ အလားတူပဲဗျ ဗွီဒီယိုကား ထုတ်လုပ်သူတွေလည်း ရှုံးကြပါတယ်။ ခံလိုက်ရတဲ့လူတွေအဖို့ pirate လို့ခေါ်တဲ့ ပင်လယ်ဓားပြနဲ့ တွေ့လာတဲ့ကုန်သင်္ဘောလို စီးပွားလည်းပျက် စိတ်ဓာတ်လည်းကျ လက်လွတ်ခွက်ကျွတ်ဖြစ်ကုန်ကြလို့ piracy ဆိုတဲ့ ဝေါဟာရကို ပင်လယ်ဓားပြမှု အတွက်သုံးရာကနေ နောက်ပိုင်းမှာ **မူပိုင်ခွင့်တရားမဝင်ခိုးယူသုံးစွဲတဲ့အမှု** တွေအတွက်ပါ တရားဝင် သုံးစွဲလာကြတာ တွေ့ရပါတယ်။

သူတို့ဆီမှာလည်း အဲသည်ပြဿနာ အကြီးအကျယ်တွေ့နေရလို့ ဖြေရှင်းဖို့နည်းမျိုးစုံသုံးပြီး ကြိုးပမ်းနေကြဆဲပါ။ မအောင်မြင်သေးပါဘူး။ အရင်က မြန်မာ့ရုပ်ရှင်အစည်းအရုံးအနေနဲ့ ခိုးကူးခွေကိစ္စဖြေရှင်းဖို့ ရဲအရာရှိဟောင်းတွေကို ယာယီလခပေးခန့်ထားပြီး ခိုးကူးခွေတွေ ဖော်ထုတ်ဖမ်းဆီးဖို့ ကြိုးပမ်းခဲ့တာ ကြားဖူးပါတယ်။ အဲသည်အစီအစဉ်လည်း အောင်မြင်ပုံမရပါဘူး။ ကျွန်တော်တို့နိုင်ငံရဲ့ လက်ရှိတရားဥပဒေစိုးမိုးရေး အနေအထားကလည်း ဥပဒေအရ မုံစမ်းပိုင်ခွင့် ဖမ်းပိုင်ခွင့် သိမ်းပိုင်ခွင့်ရှိတဲ့ ရဲဝန်ထမ်းတွေတောင် အရှုပ်ရှင်းကြုံနေကြတဲ့အတွက် ပြင်ပက အလွတ်သဘော ဝင်လုပ်ရမည့်သူ၊ ရဲကိုတစ်ဆင့်ပြန်အကူအညီယူပြီးမှ ဖမ်းရ၊ သိမ်းရမည့်သူတွေနဲ့တော့ အောင်မြင်ဖို့လမ်းမရှိပါဘူးဗျာ။ ဒီမှာ တခြားတာဝန်တွေနဲ့ မနိုင်မနင်း ပိနေတဲ့ ရိုးရိုးဝန်ထမ်းရဲတွေနဲ့တောင် ဒီကိစ္စဖြေရှင်းလို့ မရနိုင်ပါဘူး။ အချို့နိုင်ငံတွေမှာ လုပ်သလို မူပိုင်ခွင့်ချိုးဖောက်မှုဆိုင်ရာ အမှုတွေသီးသန့်စုံစမ်းဖော်ထုတ် အရေးယူတဲ့ ဌာနခွဲ (special branch) ဒါမှမဟုတ် အဖွဲ့(team) အထူးတပ်ဖွဲ့ (special taskforce) တစ်ခုထားပြီး နှိမ်နင်းဆောင်ရွက်ရမည့် ကိစ္စဖြစ်ပါတယ်။ ဒါကလည်း လွှတ်တော်အထိတင်ပြ ဘတ်ဂျက်တောင်းခံ၊ လူသူလက်နက်စုဆောင်း၊ ယာဉ်ယန္တရား၊ ရုံး၊ ဝန်ထမ်း၊ ဖွဲ့စည်းပုံအပြည့်ထူထောင်ပြီး ကျယ်ကျယ်ပြန့်ပြန့် လုပ်မှရမှာပါ။ မဟုတ်ရင်တော့ နေတိုးအဖွဲ့ (NATO-No Action, Talk Only) (ဘာမှအလုပ်မဖြစ်၊ စကားတွေပြောပြီး ပြီးသွားတဲ့အဖွဲ့) တစ်ဖွဲ့ တိုးလာရုံပဲရှိမှာပါ။

တချို့က ဒီလိုခိုးကူးခွေအမှုမျိုး မူပိုင်ခွင့်ချိုးဖောက်တဲ့အမှုမျိုးကို သိပ်အရေးမကြီးတဲ့ တရားမဆန်ဆန် စီးပွားရေးအငြင်းပွားမှုလောက်ပဲ သဘောထားတယ်ဗျ။ တချို့ဥပဒေသမားတွေကိုယ်တိုင်က ဒါဟာလေးနက်တဲ့ ရာဇဝတ်မှုမျိုး (criminal nature) အနေနဲ့ နိုင်ငံတကာက လက်ခံပုံမလားလို့ သံသယရှိပါတယ်။ ဒါကြောင့် ဒီမိုကရေစီနိုင်ငံကြီးတစ်ခု နမူနာ မူပိုင်ခွင့်ဆိုင်ရာ ဥပဒေပြဋ္ဌာန်းချက်တွေနဲ့ နှိုင်းယှဉ်ပြပါရစေ။ UK လို့ခေါ်တဲ့ ယူနိုက်တက်ကင်းဒမ်းမှာ မူပိုင်ခွင့်ဆိုင်ရာ ဥပဒေငါးမျိုးရှိတယ်။ (၁) Trade mark Act 1994 (၂) Copyright Design and Patent Act 1988 (၃) Registered Design Act 1949 (၄) Video Recording Act 2010 နဲ့ (၅) Fraud Act 2006 တို့ ဖြစ်ကြပါတယ်။ စာဖတ်သူများအတွက် ဗဟုသုတအဖြစ် အကျဉ်းပဲပြောပါရစေ။ ဒီဥပဒေငါးမျိုးထဲမှာ ကျွန်တော်တို့ဆီမှာဖြစ်နေတဲ့ အမှုမျိုးတွေနဲ့ဆိုင်တဲ့ နံပါတ်(၂)ဒီဇိုင်းနဲ့ မှတ်ပုံတင်ဥပဒေနဲ့ နံပါတ်(၄) ဗွီဒီယို ရိုကောဒင်းဥပဒေတို့မှာပါတဲ့ ချိုးဖောက်မှုတွေဟာ ပြစ်မှုဆိုင်ရာအမှု (criminal liability) အနေနဲ့ အပြစ်ပေးတဲ့ ထောင်ဒဏ်တွေအသီးသီး သတ်မှတ်ထားပါတယ်။ ဒီအမှုတွေက အမြင့်ဆုံး ထောင်ဒဏ်က ၂နှစ်အထိပဲရှိလို့ အစိုးရအနေနဲ့ မူပိုင်ခွင့်ခိုးပြတိုက်မှုတွေကို ၁၀ နှစ်အထိ ပြင်းထန်တဲ့ထောင်ဒဏ်ပေးနိုင်ဖို့အထိကို အစိုးရအဖွဲ့မှာ ဆွေးနွေးမှုတွေရှိကြောင်း ဘီဘီစီအင်တာနက်စာမျက်နှာမှာ ဖော်ပြတာ တွေ့ရပါတယ်ဗျာ။

ဩစတြေးလျ (Australia) နိုင်ငံရဲ့ Copyright Act 1968 မှာ မူပိုင်ခွင့်ချိုးဖောက်မှုအတွက် ထောင်ဒဏ် ၅ နှစ်အထိ ချနိုင်သလို ငွေဒဏ်ဒေါ်လာ ၁၁၇၀၀ အထိ ချနိုင်ကြောင်းသိရပါတယ်။ အမေရိကန်ပြည်ထောင်စုရဲ့ ၁၉၉၇ ခုနှစ်ထုတ် ဖက်ဒရယ်ဥပဒေတစ်ခုဖြစ်တဲ့ No Electronic Theft Act (NET Act) မှာဆိုရင် ဘယ်လိုတရားမဝင် မူပိုင်ခွင့်ခိုးတာမျိုးမဆို (စီးပွားရေးအတွက်ထုတ်လုပ်တာဟုတ်ဟုတ်မဟုတ်ဟုတ်) ထောင်ဒဏ် ၅ နှစ်ထိနဲ့ ငွေဒဏ်ဒေါ်လာ နှစ်သိန်းခွဲအထိ အပြစ်ပေးနိုင်တယ်လို့ ပြဋ္ဌာန်းထားကြောင်း သိရပါတယ်။ ကျွန်တော်ပေးချင်တဲ့ မက်ဆေ့ချ်က **"ဒီဥပဒေသမားတွေ၊ ရှေ့နေတွေ၊ တရားသူကြီးတွေ အပါအဝင် လူထုလူတန်းစားအပေါင်းအနေနဲ့ သိသင့်တာက ခိုးကူးစီဒီယိုခွေ၊ သီချင်းခွေ စတဲ့မူပိုင်ခွင့် ချိုးဖောက်မှုတွေဟာ ပေါ့သေးသေးကိစ္စတွေမဟုတ်တော့ဘူး။ လူ့အခွင့်အရေးအပြည့်ပေးထားတဲ့ အနောက်နိုင်ငံတွေမှာတောင် ရာဇဝတ်မှုအဖြစ် သတ်မှတ်ထားကြတယ်။ ထောင်ဒဏ်တွေကလည်း ပြင်းတယ်။ ငွေဒဏ်တွေကလည်း အများကြီး။ ဒါတောင် ထပ်တိုးဖို့လုပ်တဲ့လူက လုပ်နေကြတယ်။ ဒီမှာ ပေါ့ပေါ့ကလေး လုပ်မနေကြနဲ့"** လို့ ပြောလိုတာပါဗျာ။

မြန်မာနိုင်ငံမှာ IP လို့ခေါ်တဲ့ Intellectual Property တီထွင်ဉာဏ်ဆိုင်ရာ ရပိုင်ခွင့်နဲ့ပတ်သက်လို့ မူလပြဋ္ဌာန်းချက်ဥပဒေ(၃)ခု၊ မူပိုင်ခွင့်အတွက် ပတ်သက်ဆက်နွှယ်ဆောင်ရွက်ရတဲ့ (တရားစွဲဖို့သုံးရတဲ့ ရာဇသတ်ကြီး ပြစ်မှုဆိုင်ရာကျင့်ထုံးဥပဒေစသည်) ဥပဒေ(၆)ခုနဲ့ ဌာနဆိုင်ရာအဖွဲ့အစည်းလိုက်ဆိုင်ရာ ဆောင်ရွက်ရတဲ့ ဥပဒေ ၁၁ မျိုး (ဆက်သွယ်ရေးဥပဒေ၊ အီလက်ထရွန်းနစ်ဆက်သွယ်ဆောင်ရွက်ရေးဥပဒေ၊ ရုပ်မြင်သံကြားနဲ့ ဗွီဒီယိုဥပဒေစတာတွေပါ) ကျွန်တော်တွေ့ရပါတယ်။ လက်ရှိအဖြစ်အများဆုံး အိုင်ပီဆိုင်ရာ အမှုတွေကတော့ ဆောင်းပါးအစမှာ ပြောခဲ့တဲ့ ခိုးကူးခွေတွေကိစ္စပါ။ ခိုးကူးခွေတွေကို လက်ရှိအရေးယူနေတာက ၁၉၉၆ ခုနှစ်ကထုတ်ခဲ့တဲ့ ရုပ်မြင်သံကြားနှင့် ဗီဒီယိုဥပဒေပုဒ်မ ၃၂(ခ) နဲ့ အရေးယူတရားစွဲဆိုတာ တွေ့ရပါတယ်။

ဒီဥပဒေနဲ့စွဲတာက ဒါပဲနည်းနည်းထိရောက်လို့ရဲက ဒါနဲ့စွဲတာလို့ သုံးသပ်မိပါတယ်။ ဒီဥပဒေက မူလအိုင်ပီဥပဒေသုံးမျိုးထဲမှာ မပါပါဘူး။ သူ့ဒာတ်ကားပိုင်ရှင်က မူပိုင်ခွင့်ရှိလျက် အခြားသူက ခိုးထုတ်တာကို မူပိုင်ခွင့်ဥပဒေအရ အရေးယူတဲ့သဘောမဟုတ်ဘူး။ ပိုင်ရှင်ကတရားစွဲတဲ့ အမှုမျိုးလည်းမဟုတ်ပါဘူး။ (မူလအိုင်ပီ ဥပဒေသုံးမျိုးကလည်း ရေးပဝေသဏီက ထုတ်ထားတာတွေမို့ ခေတ်သိပ်မမီတော့ဘူးဗျ) ရုပ်မြင်သံကြားနှင့် ဗီဒီယိုဥပဒေပုဒ်မ ၃၂(ခ)က ဗီဒီယိုဆင်ဆာလက်မှတ်နှင့် ခွင့်ပြုချက်အမှတ်စဉ်ပါရှိသော ဆင်ဆာလက်မှတ်အသေးမပါရှိသည့် ဗီဒီယိုတိပ်ခွေကို ကူးယူခြင်း၊ ဖြန့်ချိခြင်း၊ ငှားရမ်းခြင်း သို့မဟုတ်ပြသခြင်း၊ ကျူးလွန်လျှင် အရေးယူရတဲ့ပုဒ်မဖြစ်ပြီး ထောင်ဒဏ် ၃ နှစ်ထိဖြစ်စေ၊ ငွေဒဏ်ကျပ်တစ်သိန်းထိဖြစ်စေ နှစ်ရပ်လုံးဖြစ်စေ ချမှတ်ရမည်လို့ ပါရှိပါတယ်။ ဒီတော့ ခိုးကူးခွေအမှုကို ထောင် ၃ နှစ်ထိချလည်း ချပိုင်ခွင့်ရှိပါတယ်။ ထောင်မချဘဲ ငွေဒဏ်တစ်သိန်းအောက်နှင့် တစ်သိန်းထိလည်း ချလို့ရပါတယ်။ ဒီပုဒ်မဟာ မပေါ့ပါဘူး။ ပေါ့ပေါ့လေးချမှတ်တဲ့ ငွေဒဏ်ကတော့ တရားရုံးရဲ့ ဆင်ခြင်တုံတရားနဲ့ဆိုင်ပါတယ်။ ဒီပြစ်မှုဟာ ကိုယ့်နိုင်ငံမှာ ဘယ်လောက်လေးနက်လာပြီလဲ၊ ခိုးပြစ်ဖို့ ဘယ်လောက်လိုနေပြီလဲ၊ ကမ္ဘာ့အခန်းဥပဒေလောကမှာ ဒီပြစ်မှုကို ဘယ်လိုအရေးယူနေသလဲ ဆိုတာတွေကို တရားရုံးက ကျယ်ကျယ်ပြန့်ပြန့်သိထားမှ ပြစ်မှုနဲ့ပြစ်ဒဏ်မျှတမှာပါ။ တရားရုံးတစ်ခုတည်းပဲသိပြီး ဒီပြဿနာက အပြစ်တွေကြီးကြီးပေး၊ ဟိုဘက်ပြဿနာက ဝေဒိငွေဒဏ်ပဲချ ဒီလိုလည်း မဖြစ်သင့်ပါဘူး။

ဒီလို မမျှမတမဖြစ်အောင် ဆိုင်ရာတာဝန်ရှိသူများက ချိန်ညှိပေးရပါလိမ့်မယ်။ ဆိုင်ရာတာဝန်ရှိသူများ အပါအဝင် ပြည်သူလူထု အသိဝင်အောင် (public awareness) အတွက် လှုပ်ရှားမှုများပြုကြဖို့ လိုပါတယ်။ အနုပညာရှင်များရော လုပ်ငန်းရှင်များရော စိတ်မပျက်တမ်း လှုံ့ဆော်ဆွေးနွေးမှုတွေလုပ်ဖို့လိုသလို ဌာနဆိုင်ရာတွေကလည်း ပူးပေါင်းဆောင်ရွက်ပေးဖို့ လိုပါတယ်။ ရဲမှာ Anti - piracy taskforce တစ်ခုပေါ်ပေါက်လာရေးအတွက် အားလုံးဝိုင်းဝန်းတိုက်တွန်းကူညီဖို့လိုပါတယ်။ တရားရုံးတွေမှာလည်း တစ်ကြိမ်ကျူးလွန်မှုမှတ်တမ်းရှိလျှင် ဒုတိယအကြိမ် ကျူးလွန်တဲ့အခါ ပိုမိုပြင်းထန်ထိရောက်တဲ့ ပြစ်ဒဏ်ချတဲ့စနစ်မျိုး ကျင့်သုံးခြင်းဖြင့် မူပိုင်ခွင့်ခိုးယူမှုအားလုံးကို တားဆီးသင့်ကြောင်း တာဝန်ရှိသူများကို အကြံပေးလိုပါတယ်ဗျာ။

ဧေယျမင်းမင်းဝင်း

ဤဥပဒေပညာပေးကဏ္ဍတွင်ပါဝင်သော ဆောင်းပါးများတွင်ပါရှိသည့် အရေးအသား အတွေးအခေါ်အယူအဆများသည် ဆောင်းပါးရှင်၏ အာဘော်သာ ဖြစ်ပါသည်။

တရားရုံးထဲမှာ သက်သေကို စကေဘာနဲ့ ဝင်ထိုးသွားတဲ့လူ ဒီလူကိုတွေ့ရင် အကြောင်းကြားပေးကြပါ

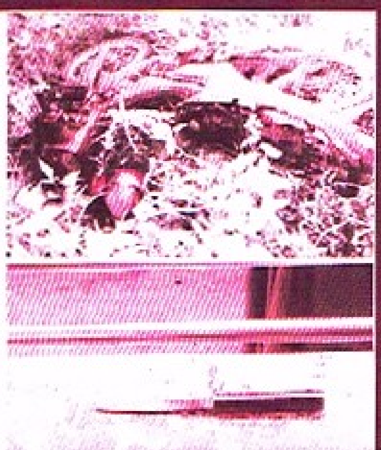

စက်တင်ဘာ ၂၀ ရက်နေ့က မြို့မြို့နယ် တရားရုံးတွင် သက်သေထွက်ဆိုရန် လာသူကို စကေဘာနဲ့ထိုးပြီး ထွက်ပြေးသွားမှုဖြစ်ပွားသွား၏။

ဖြစ်စဉ်မှာ ထိုနေ့က Myanma Aisa Express Trading ကုမ္ပဏီမှ ဥက္ကဋ္ဌ ဦးဝင်းနိုင်မှာ တရားရုံးသို့လာစဉ် အမည်မသိသူတစ်ဦးက လာရောက်ပြီး စကေဘာနဲ့ထိုးပြေးသွားခြင်းဖြစ်၏။

ဖြစ်မှုကျူးလွန်သူကို အမြန်ဖမ်းမိနိုင်ရေးအတွက် ခဲပုံတူပန်းချီရေးဆွဲပြီး နေရာ ရုံမြန်ဝေသော၏။ ထိုနေ့ နံနက် ၁၁ နာရီအချိန်ခန့်က ဦးဝင်းနိုင်(၄၉)နှစ်သည် တရားရုံး၌ အမှုအတွက် လာရောက်ထွက်ဆိုစဉ် တရားရုံးဝရန်တာအောက်တွင် ရပ်နေတုန်း ဆိုင်ကယ်နှင့်ရောက်လာပြီး ရုတ်တရက်ထိုးကာ ဆိုင်ကယ်နှင့်ပြန်ထွက်ပြေးသွားခြင်းဖြစ်၏။

အနားမှာရှိတဲ့လူတစ်ယောက်က ဝိုင်းဖမ်းတော့ ဆိုင်ကယ်ထိုင်ခုံနဲ့တား ကျန်ခဲ့ကြောင်း၊ လူကလွတ်သွားကြောင်းသိရ၏။ ဓားနဲ့အထိုးခံရသူမှာ ရန်ကုန်တိုင်းဒေသကြီး၊ မရမ်းကုန်းမြို့နယ်တွင်နေထိုင်ပြီး ရင်ညွန့်တွင် ထိုးသွင်းဒဏ်ရာများရသွားသဖြင့် ရန်ကုန်ပြည်သူ့ဆေးရုံကြီးသို့ အမြန်တက်ရောက် ကုသမှုခံနေရ၏။

ယင်းသို့ပြုလုပ်ထွက်ပြေးသွားသူအား မြို့မြို့ရဲစခန်းမှ ရာဇသတ်ကြီးပုဒ်မ ၃၂၆ ဖြင့် အမှုဖွင့်ထားပြီး အမြန်ဆုံးဖမ်းမိရေး ဆောင်ရွက်လျက်ရှိကြောင်း သတင်းရရှိ၏။

မောင်ဒေး(မြို့)

www.free4reader.com

မြန်မာနိုင်ငံရဲတပ်ဖွဲ့ပုံရိပ်

တာဝန်ဆောင်ရွက်ရာတွင် အရပ်ဝတ်နှင့် တာဝန်ထမ်းဆောင်ခြင်းနှင့် အရပ်ဒေသ အများအထင်နှင့်အမြင် ပြဿနာ၊
ရဲအထင်နှင့်မူးယစ်ဥပဒေသဘောတရား။
ယနေ့ပြည်သူလူထုသည် အရင်တုန်းက ပြည်သူလူထုမဟုတ်တော့၊
ဒီဆောင်းပါးဖတ်ပြီး မိမိအသိလေးတွေ ပြောင်းကြမည်ဆိုလျှင်....။

မြန်မာနိုင်ငံရဲတပ်ဖွဲ့သည် လက်နက်ကိုင် အဖွဲ့အစည်းတစ်ခုဖြစ်သည်နှင့်အညီ တပ်ဖွဲ့ဝင်အားလုံး၏ ပုံရိပ်သည် ကောင်းမွန်မှသာ တပ်ဖွဲ့သည် ကောင်းမွန်မည်ဖြစ်ပါသည်။ တစ်ယောက်မကောင်းပါက "ငါးခုံးမ တစ်ကောင်ကြောင့် တစ်လှေလုံးပုပ်နိုင်သောကြောင့်" တပ်ဖွဲ့တစ်ခုလုံးသည်လည်း နာမည်ပျက်မှာအမှန်ဖြစ်ပါသည်။ မကြာမီကဖြစ်သည်။ တိုင်းဒေသကြီးတစ်ခုတွင် ဆိုကြပါစို့ တမလန်းသစ်များ ဖမ်းဆီးရာတွင် သစ်ကားအား အရပ်ဝတ်နှင့် တားပြီးဖမ်းဆီးရာ ရပ်မပေးသဖြင့် အသည်းအသန် လိုက်လံဖမ်းဆီးသောအခါ၌ ပြဿနာမဖြစ်သော်လည်း တမလန်းသစ်များအား ဖမ်းဆီးရမိသည်ကို ကြားလိုက်ရပါသည်။ မော်တော်ယာဉ်များအား ရပ်တန့်စိုင်းရာတွင် ယူနီဖောင်းဝတ်စုံအပြည့်ဖြင့် တားမြစ်သောအခါ ကားရပ်တန့်ခြင်းမရှိပါက အရေးယူခံရမည်ကို ယာဉ်မောင်းမှန်သမျှ သိရှိကြသော်လည်း ရဲတပ်ဖွဲ့ဝင်များမှ အရပ်ဝတ်ဖြင့်ရပ်တန့်စိုင်းခြင်းသည် ဥပဒေနှင့်အညီ ဆောင်ရွက်ခြင်းမဟုတ်သောကြောင့် ပြဿနာတက်လာနိုင်စရာရှိပါသည်။ သို့သော်လည်း အေးဆေးစွာ ပြီးစီးသွားသဖြင့် ဝမ်းသာမိပါသည်။ ဒီမိုကရေစီလမ်းကြောင်းပေါ်သို့ ချီတက်နေသော ယနေ့အချိန်အခါမျိုးတွင် ဥပဒေနှင့်အညီ ဆောင်ရွက်တတ်ကြရန် အလွန်အရေးကြီးပါသည်။ ယခုအချိန်အခါဝယ် မြန်မာနိုင်ငံရဲတပ်ဖွဲ့ဌာနချုပ်က ညွှန်ကြားထားသော ရုံးစာများအား ကြည့်ခြင်းအားဖြင့် သဘောပေါက်ကြရန်လိုပါသည်။ ယခင်က မြန်မာနိုင်ငံရဲတပ်ဖွဲ့ဌာနချုပ်၏ ညွှန်ကြားစာများတွင် **"လိုက်လျောညီထွေနှင့် လိမ္မာပါးနပ်စွာ ဆောင်ရွက်ရန်"** ဟူသော စကားလုံးများအား တွင်ကျယ်စွာအသုံးပြုလာခဲ့ကြပါသည်။ ယနေ့အချိန်အခါတွင် **"ဥပဒေနှင့်အညီ တိကျစွာ ဆောင်ရွက်ပါ"** ဟူသော စာသားများသည် မြန်မာနိုင်ငံရဲတပ်ဖွဲ့ဌာနချုပ်၏ ညွှန်ကြားသော စာမျက်နှာပေါ်တွင် နေရာယူလာသည်ကို တွေ့ရှိရမည်ဖြစ်ပါသည်။

တစ်နေ့က သတင်းတစ်ပုဒ်ကို ဖတ်လိုက်ရပါသည်။ ၂၇-၅-၂၀၁၆ ရက်နေ့ ညနေ ၄ နာရီအချိန်ခန့်တွင် မော်ချီးသတ္တုတွင်းဒေသရှိ လေးထပ်ကွေ့ ပြန်လည်ထူထောင်ရေး အလင်းကျေးရွာတွင် တရားမဝင် ဘီယာရောင်းချသည်ဟုဆိုကာ အရပ်ဝတ်ဖြင့် လာသော စခန်းမှူးဆိုသူက ဘီယာ(၂)ဖာကိုဆွဲချပြီး ဆိုင်ရှင်အား ဖမ်းဆီးမည်ပြုရာ ဒေသခံရွာသားများက ဖမ်းဝရမ်းပြရန် တောင်းဆိုရာမှ စကားအချေအတင်များပြီး ၎င်းကိုင်ဆောင်လာသော သေနတ်အားထုတ်၍ ရွာသားများအားချိန်ပြီး တစ်ချက်ပစ်ဖောက်ခဲ့ခြင်း သတင်းအား ဖတ်ရှုရပါသည်။

အဘယ်ကြောင့် ယင်းကဲ့သို့ဖြစ်ရပါသနည်း။ ပြဿနာ၏ အရင်းအမြစ်ကို ဆန်းစစ်အဖြေရှာသော် အဖြေတစ်မျိုးတည်းသာ ထွက်ပေါ်ပါသည်။ ၎င်းမှာ ကြိုတင်ကာကွယ်မှု ဖမ်းဆီးရန် ရပ်ရှမှုကြောင့်သာ ဖြစ်ရမည်ဖြစ်ပါသည်။

မည်သို့ပင်ဆိုစေ ရဲတပ်ဖွဲ့ဝင်တစ်ယောက်ကို အရပ်သားများက ဝရမ်းပါသလားဟု အမေးခံရခြင်းသည် ယနေ့ပြည်သူများကို လျှော့တွက်၍မရတော့ကြောင်း၊ ရဲတပ်ဖွဲ့ဝင်တိုင်း သိရှိနားလည်သင့်ပြီထင်ပါသည်။ သို့သော်လည်း မြန်မာနိုင်ငံရဲတပ်ဖွဲ့ဝင်များတွင် ကြိုတင်ကာကွယ်မှု ၁၁ မျိုးတွင် ၅(၃) ရပ် သိမ်းသည့်အတွက် နောင်တွင် ၁၀ မျိုးဖြစ်လိမ့်မည် ထင်ပါသည်။ ပါဝင်သော ယစ်မျိုးများကို ဖမ်းဆီးကြရာတွင် တပ်ကြပ်အဆင့်ရှိ နယ်ထိန်းများက ဝင်ရောက်ဖမ်းဆီးသောအခါ တရားရုံးတွင် ထောင်မကျခြင်း၊ ဒဏ်ငွေနည်းပါးခြင်းတို့ကြောင့် ယခင်က ပြဿနာများ မတက်ခဲ့သော်လည်း ယနေ့အချိန်အခါတွင် ယစ်မျိုးဥပဒေအား ပြည်ထောင်စုလွှတ်တော် ဥပဒေအမှတ် ၆၆ ဖြင့် ၂၂-၁၂-၂၀၁၅ ရက်နေ့တွင် ပြင်ဆင်ခဲ့ရာ ဘီယာဆိုင်များကို ရဲတပ်ဖွဲ့ဝင်များက ဖမ်းဆီးတရားစွဲတင်ပို့သောအခါ စွဲတင်သောပုဒ်မအပေါ် မူတည်၍ ဒဏ်ငွေကျပ်တစ်သိန်း၊ ဆယ်သိန်းဒဏ်ငွေများကို ဆောင်ရန်ဖြစ်ပေါ်၍ စီရင်လာသောကြောင့် မလိုလားသော ပြဿနာများ ကြီးထွားလာရပါသည်။ ထိုအခါ မြန်မာနိုင်ငံရဲတပ်ဖွဲ့သည် ယစ်မျိုးအက်ဥပဒေ၏ သဘောကို သိရှိထားရန်လိုပါသည်။ ရှာဖွေဝရမ်း၊ လူဖမ်းဝရမ်းများပါသော်လည်း မိမိသည် အရပ်ဝတ်ဖြင့် ရောက်ရှိလာပြီး ရဲကတ်မပါသောအခါတွင် အိမ်ရှင်ဖြစ်သူက ၎င်းသည် "ကျေးရွာအုပ်ချုပ်ရေးမှူးကိုတော့ သိပါသည်။ ကျွန်အရပ်ဝတ်နှင့် လူများကိုမသိပါ" ဟု "ဥက္ကဋ္ဌတော့ အိမ်ထဲဝင်ရှာချင် ရှာလို့ရပါတယ်။ ကျွန် လူတွေကတော့ တစ်ယောက်မှမဝင်ပါနဲ့" ဟု ပြောကြားလာသောအခါဝယ် မည်သို့ဆောင်ရွက်ပါမည်နည်း။ အတင်းအဓမ္မ ဝင်ရောက်ရာဖွေခြင်းကို ပြုမည်လား ဥပဒေနှင့်အညီ ဝင်ရောက်ရာဖွေခြင်းသည်သာ သဘာဝကျပေမည်။

ယခုလည်း စခန်းမှူးသည် အရပ်ဝတ်နှင့်ဖြစ်သော်လည်း ရဲကတ်ပါရှိလျှင်ဖြစ်စေ၊ အာဏာပိုင်ထံက ရှာဖွေဝရမ်းနှင့် လူဖမ်းဝရမ်းပါလျှင်ဖြစ်စေ ယခုကဲ့သို့ မလိုလားအပ်သော ပြဿနာများ ဖြစ်နိုင်မည်မဟုတ်ပါ။ ယူနီဖောင်းနှင့်ဖမ်းဆီးလျှင် အမှန်ကန်ဆုံးဖြစ်ပါသည်။ ယစ်မျိုးဥပဒေတွင်ပါရှိသော ဥပဒေများမှာလည်း သိမ်မွေ့သောကြောင့် အယူအဆအမျိုးမျိုးနှင့် ဝိဝါဒကွဲပြားနေကြပါသည်။ ယစ်မျိုးအက်ဥပဒေပုဒ်မ ၅၄ တွင် ယစ်မျိုးပုဒ်မ ၃၀၊ ၃၁၊ ၃၃၊ ၃၄၊ ၃၇ (သို့) ၃၈ အရ ပြစ်မှုကျူးလွန်နေသည်ကို တွေ့ရှိပါက ဝရမ်းမပါဘဲ ဖမ်းဆီးနိုင်သည်ဟု ပြဋ္ဌာန်းထားရာ ကျူးလွန်ခြင်းဟု သတ်မှတ်ရသော အနေအထားမှာ တရားခံနှင့် ယစ်မျိုးဝင်ပစ္စည်းများ အတူတကွတွေ့ရှိမှသာ ဖြစ်ပါမည်။ ယင်းသို့ မျက်မြင်တွေ့ရန်သည် လမ်းမပေါ်တွင် သယ်ယူဆောင်ရွက်နေသော အခါမှသာ ကျူးလွန်သူနှင့် ယစ်မျိုးဝင်ပစ္စည်းများ တစ်ပါတည်းတွေ့ရှိမှသာ ဖြစ်ပေမည်။ ယင်းအချိန်မျိုးတွင် အယူအဆ အမျိုးမျိုးရှိသည့်အတွက် ရဲကလည်း ရဲအတွေးဖြင့် ဝရမ်းမပါဘဲ ဖမ်းဆီးနိုင်သည်ဟု ထင်သောကြောင့် ဖမ်းခဲ့ခြင်းဖြစ်ပေါက်တူပါသည်။ ရဲလက်စွဲဒုတိယတွဲ အပိုဒ် ၁၄၅၆(ခ)တွင် ယစ်မျိုးအက်ဥပဒေအရ အာဏာသက်ရောက်သော ဒေသများတွင် အရက်ပုန်းများရောင်းချခြင်း၊ ဘေးအန္တရာယ်ဖြစ်စေတတ်သော အရက်များ ချက်လုပ်ရောင်းချခြင်း အစရှိသော ယစ်မျိုးအက်ဥပဒေနှင့် ဆန့်ကျင်သော ပြစ်မှုများကို အရေးယူရာ၌ ရဲအရေးယူပိုင်သည့် ပြစ်မှုဖြစ်လျှင် ပထမသတင်းပေးတိုင်ချက်ကို မှတ်ပုံတင် ၂၀ တွင် ရေးသွင်းရမည်။ စုံစမ်းစစ်ဆေးရာတွင်လည်း အခြားအမှုများ စုံစမ်းစစ်ဆေးသကဲ့သို့ပင် ဆောင်ရွက်ရမည်။ ဤကဲ့သို့ အမှုမျိုးများတွင် ပထမသတင်းပေးတိုင်ချက် မိတ္တူတစ်စောင်ကို မြို့နယ် အထွေထွေအုပ်ချုပ်ရေးဦးစီးဌာနသို့ ပေးပို့ရမည်။ ယစ်မျိုးအက်ဥပဒေပုဒ်မ ၃၀၊ ၃၁၊ ၃၃၊ ၃၄၊ ၃၈ တို့သည် သာမန်အားဖြင့် အရေးယူပိုင်သော ပြစ်မှုမျိုးမဟုတ်သော်လည်း ပြစ်မှုကျူးလွန်ဆဲအခါဖြစ်လျှင် အရေးယူပိုင်သော ပြစ်မှုများဖြစ်ပါသည်။ ကျူးလွန်ဆဲဟူသော စကားရပ်သည် မည်ကဲ့သို့ အဓိပ္ပာယ်ဆောင်ပါသနည်း။ ကျူးလွန်ဆဲဖြစ်၊ မဖြစ်သိရန်သည် အများသူငါ လမ်းမပေါ်တွင် လူနှင့်ပစ္စည်း မျက်မြင်တွေ့ရှိသော အခါမှသာ ကျူးလွန်ဆဲဟု အဓိပ္ပာယ်သတ်မှတ်၍ ရပါသည်။

တရားရုံးလက်စွဲအပိုဒ် ၅၁၂ တွင် ရာဇဝတ်ကျင့်ထုံးဥပဒေပုဒ်မ ၄(၈)၏သဘောအဓိပ္ပာယ်အရ အရေးယူပိုင်သည့် အထူးအက်ဥပဒေနှင့် အထွေထွေအက်ဥပဒေများအရ ပြစ်မှုများ၏စာရင်းမှာ အောက်ပါအတိုင်းဖြစ်၍ ထိုပြစ်မှုများကို အရေးယူပိုင်သော ပြစ်မှုဟူ၍ အမျိုးအစားခွဲခြားရမည်ဟု ဖော်ပြပြီး ပုဒ်မ ၃၀ မှ ၃၄ အထိ အပါအဝင် ၃၇ နှင့် ၃၈ တရားခံ ပြစ်မှုကျူးလွန်နေသည်ကိုတွေ့ရှိလျှင် ပုဒ်မ ၅၄(က) ကိုကြည့်ပါဟုသာ ဖော်ပြထားရှိပါသည်။ ပြစ်မှုကျူးလွန်နေသည်ကိုတွေ့ရှိလျှင်ဟူသော စကားရပ်မှာ မည်သည်ကို ဆိုလိုသည်မသိပါ။ ပြစ်မှုကျူးလွန်နေသည်ကို တွေ့ရှိရန်ဟူသည် အများသူငါ လမ်းမပေါ်တွင် တရားခံနှင့် ယစ်မျိုးပစ္စည်းအတူ မျက်မြင်တွေ့ရှိသော အချိန်အခါမှသာ ပြစ်မှုကျူးလွန်နေသည်ကို တွေ့ရှိသည်ဟူသော စကားရပ်၏အဓိပ္ပာယ် သက်ရောက်ပါသည်။

ယစ်မျိုး အက်ဥပဒေပုဒ်မ ၅၅ တွင် ပုဒ်မ ၃၀၊ ၃၁၊ ၃၃၊ ၃၄၊ ၃၈ အရ ပြစ်မှုကျူးလွန်ကြောင်း ကျူးလွန်ရန် အကြောင်းရှိကြောင်း ယုံကြည်ရလျှင် ကော်လိတ်တော်အရာရှိကဖြစ်စေ၊ မြို့နယ်အထွေထွေအုပ်ချုပ်ရေးမှူးကဖြစ်စေ ဖမ်းဆီးရန်နှင့် ရှာဖွေရန် ဝရမ်းထုတ်ပေးနိုင်သည်ဟု ဖော်ပြ ပြဋ္ဌာန်းထားပါသည်။ တစ်ဖန် ဖော်ပြပါပုဒ်မများအရ ပြစ်မှုကျူးလွန်သူမှာ ထွက်ပြေးလွတ်မြောက်နိုင်ပြီး သက်သေခံပစ္စည်း လျှို့ဝှက်ဖျောက်ဖျက်ရန် အနေအထားယုံကြည်ရန် အကြောင်းရှိလျှင် မည်သည့်နေ့/ညမဆို ဝရမ်းမပါဘဲ ရှာဖွေဖမ်းဆီး ထိန်းသိမ်းနိုင်သည်ဟု ဖော်ပြပြဋ္ဌာန်းထားသောအခါ အယူအဆများသည် မိမိလိုရာ ဆွဲတွေးနိုင်သော အယူအဆပေါင်းမြောက်မြားစွာ ဖြစ်ပေါ်လာနိုင်ပေသည်။ မြန်မာနိုင်ငံရဲတပ်ဖွဲ့ကလည်း ကြိုတင်ကာကွယ်မှုများကို (လူ့အခွင့်အရေးချိုးဖောက်ရာ ရောက်သည်ဖြစ်စေ၊ မရောက်သည်ဖြစ်စေ) မဖြစ်မနေ ဖမ်းဆီးနေကြရာ ယစ်မျိုးအက်ဥပဒေကိုလည်း ပြင်ဆင်ထားသောကြောင့် ဒဏ်ငွေမှာ အဆမတန် များပြားလာသည့်အတွက် မလိုလားသော ပြဿနာများ မလွဲမသွေ ဖြစ်လာနိုင်ပါသည်။

နောင်တွင် ကြိုတင်ကာကွယ်မှုများအနေဖြင့် ဖမ်းဆီးရမည့် အမှုအမျိုးအစားတွင်ပါသော ယစ်မျိုးမှုများအား ဖမ်းဆီးကြမည်ဆိုက ရှာဖွေဖမ်းဝရမ်းများအား ယူလာပြီး ယူနီဖောင်းနှင့် ဖမ်းဆီးမည်ဆိုလျှင် ဥပဒေနှင့်အညီ ဆောင်ရွက်ခြင်းဖြစ်သဖြင့် မလိုလားအပ်သော ပြဿနာများ ဖြစ်ပွားလာနိုင်စရာမရှိကြောင်း အကြံပြုရေးသားရခြင်း ဖြစ်ပါသည်။

နွေဦးအေး(ကူမဲ)

မြန်မာနိုင်ငံရဲတပ်ဖွဲ့၏ ညွှန်ကြားချက်အရ လယ်ဝေးမြို့ရဲတပ်ဖွဲ့မှ အမှတ်(၁)အခြေခံပညာအထက်တန်းကျောင်းတွင် မူခင်းကျဆင်းရေးပညာပေး ဟောပြောပွဲကျင်းပ

ပြည်ထောင်စုနယ်မြေ နေပြည်တော် မြန်မာနိုင်ငံရဲတပ်ဖွဲ့၊ ညွှန်ကြားချက်အရ လယ်ဝေးမြို့နယ်ရဲတပ်ဖွဲ့၊ မြို့နယ်ရဲတပ်ဖွဲ့မှူး ရဲမှူးစိုးမင်းသန့်မှ အဖွင့်အမှာစကားပြောကြားခြင်း၊ နေပြည်တော်မူးယစ်ဆေးဝါး နှိမ်နင်းရေးတပ်ဖွဲ့မှ ဒုရဲမှူးဆန်းညွှန့်အောင်မှ မူးယစ်ဆေးဝါးနှင့်ပတ်သက်၍ အသိပညာပေးဟောပြောခြင်း၊ နေပြည်တော် ယာဉ်ထိန်းတပ်ဖွဲ့ တပ်ဖွဲ့စု(၇)မှ ဒုရဲမှူး စိုးမိုးကျော်မှ ယာဉ်စည်းကမ်း၊ လမ်းစည်းကမ်းနှင့်ပတ်သက်၍ အသိပညာပေးဆွေးနွေးခဲ့ခြင်း၊ နေပြည်တော် လူကုန်ကူးမှု

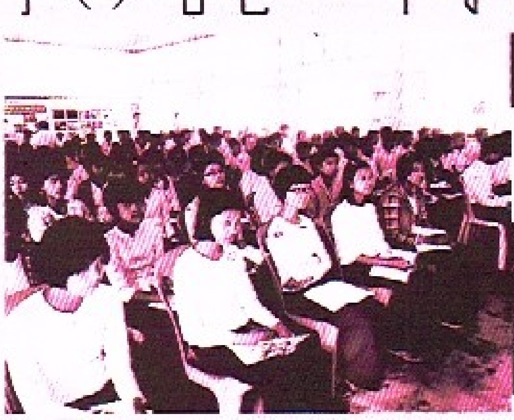

တားဆီးနှိမ်နင်းရေးတပ်ဖွဲ့မှ ဒုရဲအုပ်ကျော်လင်းထွန်းမှ လူကုန်ကူးမှုနှင့်ပတ်သက်၍ အသိပညာပေးဆွေးနွေးဟောပြောခြင်း၊ လယ်ဝေးမြို့နယ် ပြန်ကြားရေးနှင့် ပြည်သူ့ဆက်ဆံရေးဌာနမှ မြို့နယ်ဦးစီးမှူး ဒေါ်ဝေကြည်စန်းအောင်မှ ဆွေးနွေးဟောပြောခြင်း၊ လယ်ဝေးမြို့မရဲစခန်းမှ ဧကဒုစခန်းမှူး ရဲအုပ်အောင်ဝင်းမှ မူခင်းကျဆင်းရေးနှင့်ပတ်သက်၍ အသိပညာပေးဆွေးနွေး ဟောပြောကြကြောင်း သိရသည်။

အဆိုပါအခမ်းအနားတွင် လယ်ဝေးမြို့ အမှတ်(၁)အခြေခံပညာ အထက်တန်းကျောင်းတွင် ၂၃-၉-၂၀၁၆ ရက်နေ့တွင် ကျင်းပခဲ့ရာ လယ်ဝေးမြို့ အမှတ်(၁)အခြေခံပညာအထက်တန်းကျောင်းမှ ဆရာ၊ ဆရာမများနှင့် ကျောင်းသူ၊ ကျောင်းသားများ တက်ရောက်ခဲ့ကြောင်း သိရသည်။

လယ်ဝေးမြို့ မြို့မရဲစခန်းမှ နယ်ထိန်းခေါင်းဆောင် ဒုရဲအုပ်ထွန်းထွန်းနိုင်မှ မြန်မာနိုင်ငံရဲတပ်ဖွဲ့၏ လုပ်ဆောင်ချက်များကိုလည်း ကျေးဇူးတင်ကြောင်း ပြောကြားခဲ့ပြီး လယ်ဝေးမြို့ အမှတ်(၁)အခြေခံပညာအထက်တန်းကျောင်းမှ ဆရာ/ဆရာမများနှင့် ကျောင်းသူ ကျောင်းသားများအား ယခုလို တက်ရောက်ပေးသည်ကို ကျေးဇူးတင်ကြောင်း ပြောကြားခဲ့ပြီးနောက် မြန်မာနိုင်ငံရဲတပ်ဖွဲ့၏လမ်းညွှန်ချက်အရ မူခင်းကျဆင်းရေးကို မြှင့်တင်သွားမည်ဖြစ်ကြောင်း သတင်းရရှိသည်။

မိုးသီဟ(နေပြည်တော်)

www.free4reader.com

ဥပဒေဒိုင်ယာရီ (၂၀၂)

UTK (မဟာဝိဇ္ဇာ၊ သိပ္ပံ၊ ဥပဒေ)

ရှေ့နေများနေပြည်တော်သို့ခရီးသွားခြင်း

ကိုဖြူ ။ ။ ရှေ့နေတွေဟာ ခရီးသွားရပါသလားဆရာ။

ယုဇနီကော ။ ။ ဟုတ်ကဲ့။ သွားရပါတယ်။ ဝန်ထမ်းများဟာ မိမိတာဝန်ကျရာ အလုပ်/ရုံးတည်ရှိရာကို နေ့စဉ်ရုံးတက်သွားကြရပါတယ်။ ရှေ့နေများဟာလည်း တရားရုံးရဲ့ အရာရှိများ(Officers of the Court) ဖြစ်တဲ့အတွက် မိမိအမှုရှိရာ တရားရုံးကို ချိန်းဆိုထားတဲ့ နေ့ရက်မှာ မပျက်မကွက် သွားရောက်ရုံးတက်ရပါတယ်။

(၁) အထက်တန်းရှေ့နေများဟာ မိမိအမှုရှိတဲ့မြို့နယ် တရားရုံးများ၊ ခရိုင်တရားရုံးများကို အမှုချိန်းဆိုထားတဲ့ ရက်မှာရုံးတက် သွားရပါတယ်။

(၂) တရားလွှတ်တော်ရှေ့နေ Advocates များဟာလည်း မိမိတို့အမှုရှိရာ မြို့နယ်၊ ခရိုင်တရားရုံးအပြင် တိုင်းဒေသကြီး/ ပြည်နယ် တရားလွှတ်တော်(၁၄)ခုနဲ့ ပြည်ထောင်စုတရားလွှတ်တော်ချုပ်(နေပြည်တော်) Supreme Court of the Union (SCU) ကို အလုပ်အရ ခရီးသွားကြရပါတယ်။

ဒါကြောင့်အလုပ်များတဲ့ရှေ့နေများဟာ နေ့စဉ်နီးပါးလောက်မြို့နယ်၊ ခရိုင်၊ တိုင်း။ ပြည်နယ်အနှံ့အလုပ်ကိစ္စနဲ့ ခရီးသွားနေကြရတယ်။ တစ်ကြိမ်တည်းမဟုတ်ဘဲ အမှုမပြီးမချင်းရုံးတစ်ရုံးကို အခေါက်ပေါင်း(၂၀)(၃၀)မက သွားရပါတယ်။

ကိုဖြူ ။ ။ ဆရာခရီးသွားတဲ့အကြောင်းတစ်ခုလောက်ပြောပြပါ။

ယုဇနီကော ။ ။ စာရေးသူက မန္တလေးမြို့မှာနေထိုင်သူဖြစ်လို့ မန္တလေးမြို့က နေပြည်တော်(ပြည်ထောင်စုတရားလွှတ်တော်ချုပ်) (SCU) ကို ခရီးသွားရတဲ့ အကြောင်းတင်ပြပါမယ်။ ရုံးချုပ်နေပြည်တော်ကို ပြောင်းရွှေ့ရုံးထိုင်ပြီးတဲ့နောက်ပိုင်းကာလမှာ စာရေးသူဟာ နေပြည်တော်ကို အခေါက်ပေါင်း(၁၅၀)လောက် သွားခဲ့ရပါတယ်။

ပြည်ထောင်စုတရားလွှတ်တော်ချုပ် (SCU) (နေပြည်တော်) အကွာအဝေး

ရန်ကုန်က မန္တလေးမြို့ကို အမြန်လမ်းမိုင်တိုင်အရ (၃၆၇)မိုင်ဝေးတယ်၊ ရန်ကုန်က နေပြည်တော်ကို (၂၀၀)မိုင်ဝေးတယ်။ နေပြည်တော်–မန္တလေးက (၁၆၇)မိုင်ဝေးပါတယ်။ ကားနဲ့သွားရင် ပုံမှန်အားဖြင့် (၄ နာရီခွဲ –၅ နာရီ)မောင်းရပါတယ်။

(SCU) ရဲ့စီရင်ပိုင်ခွင့်

(က) ရာဇဝတ်မှု၊ တရားမမှုစီရင်ချက်အပေါ်တင်သွင်းလာတဲ့ အယူခံ၊ ပြင်ဆင်၊ ရုံးပြောင်း။ အထူးအယူခံ၊ စာချွန်တော်မှုများကို စီရင်ခွင့်ရှိပါတယ်။

(ခ) တပ်မတော်သားမှအပ အရပ်သားပြည်သူသန်း(၅၀)ကျော်ရဲ့ အမြင့်ဆုံးတရားရုံးဖြစ်တယ်။ SCUဆုံးဖြတ်ချက်ဟာ အပြီးအပြတ် ဖြစ်တယ်တဲ့။

ဘာနဲ့သွားမလဲ

(က) လေယာဉ်ခရီးစဉ်ရှိပေမဲ့ မသွားဖူးၡ မဖော်ပြတော့ပါ။

(ခ) ကားနဲ့သွားပါတယ်။ အမြန်လမ်းအတိုင်းသွားကြပါတယ်။

(၁) ကိုယ်ပိုင်ကားနဲ့သွားရင် ဓာတ်ဆီဖိုးအသွားအပြန် (၆၀၀၀၀) ကျပ်လောက်ကုန်ပါတယ်။ အသက်ကြီးတော့ မမောင်းနိုင်ပါ။

(၂) အငှားယာဉ်(Taxi)စင်းလုံးငှားပြီးသွားရင် အသွားအပြန်ကားခ (၂)သိန်းပေးရတယ်။ အမှုသည်တွေပါရင်သူတို့က ကားငှားပေးကြပါတယ်။

(၃) အများသုံးခရီးသည်တင် (Bus) (မန္တလာပင်။ ရွှေမင်းကြာ သည်)နဲ့သွားရင် (၅၀၀၀ိ/–) (၅၀၀၀ိ) ပေးရပါတယ်။ တစ်ယောက်တည်း (သို့မဟုတ်) တပည့်နဲ့သွားပါတယ်။

(၄) နေပြည်တော်ရောက်လို့နောက်နေ့မှာ တည်းခိုခန်းက ပြည်ထောင်စု တရားလွှတ်တော်ချုပ်ကိုသွားမယ် ။ပြီးရင် ရုံးချုပ်က ကားဂိတ်ကို ဆင်းမယ်ဆိုရင် အသွားအပြန်တွက် (Taxi) (၁၅၀၀၀ိ/–) ပေးရပါတယ်။ (ကားမပါရင်ပေါ့)

ဘယ်အချိန်သွားရသလဲ

ရှေ့နေတစ်ဦးအနေနဲ့ တရားရုံးကိုသွားရောက်ရတဲ့ အချိန်ဟာ တရားရုံးတရားခွင်မတက်မီ (ရုံးမထိုင်မီ) အရောက်သွားရပါတယ်။ ပြည်ထောင်စုတရားလွှတ်တော်ချုပ်(နေပြည်တော်)ဟာ နံနက်(၉း၃၀) နာရီမှာ တရားခွင်ထိုင်ပါတယ်။ ရှေ့နေနောက်ကျလို့မရပါဘူး။ နောက်ကျရင် မိမိရဲ့အမှု ပလပ်ခံရတတ်ပါတယ်။ ဒါကြောင့် ကိုယ်ပိုင်ကားနဲ့ဆိုရင် ချိန်းထားတဲ့နေ့ နံနက် (၉း၃၀)မတိုင်မီရောက်ရှိဖို့ မန္တလေးက နံနက်(၃း၀၀) နာရီထက် နောက်မကျဘဲသွားရပါမယ်။ ဒါဟာလည်း အလွန်စွန့်စားရတဲ့ အလုပ်ပါ။ မတော်တဆ ကားပျက်ခဲ့ရင်၊ လမ်းခရီးမှာတစ်ခုခုကြောင့် နှောင့်နှေးကြန့်ကြာသွားခဲ့ရင် တရားခွင်ကို အချိန်မီမရောက်နိုင်ဘဲ ဖြစ်သွားနိုင်ပါတယ်။ ဒါဆိုရင် မိမိရဲ့အမှုရှုံးပြီပဲ။ ကားပျက်နေလို့ပါဆိုပြီး တရားသူကြီးထံကို တယ်လီဖုန်းနဲ့ခွင့်တိုင်လို့ မရဘူးလေ။ ဒါကြောင့် မန္တလေးက ရှေ့နေအားလုံးလောက်ဟာ နေပြည်တော်ကို တစ်ရက်စောပြီးလာကြတယ်။ မနက်ဖြန်ရုံးထိုင်မယ်ဆိုရင် ကနေ့နေ့လည်၊ ညနေကတည်းက နေပြည်တော်ကိုရောက်အောင် သွားကြရပါတယ်။

စာရေးသူကတော့– နက်ဖြန်ရုံးချိန်းရှိရင် ကနေ့၊ နေ့လည်(၂း၀၀)နာရီ (Bus) ဘတ်စ်ကားနဲ့သွားလေ့ရှိပါတယ်။ ကားခ (၅၀၀၀ိ) ပေးရပါတယ်။ မိတ္ထီလာမှာ ခဏနားပြီး မုန့်နည်းနည်းစားတယ်။ နေပြည်တော်မြို့မဈေး သပြေကုန်းဈေး၊ ညေပင်ရိပ်သာတို့ကို ညနေ(၆း၃၀)နာရီမှာ ရောက်လေ့ရှိပါတယ်။

ဘယ်မှာတည်းခိုပြီး ဘာတွေစားသလဲ

(က) ငွေတတ်နိုင်တဲ့အမှုသည်တွေပါလာရင် ဟိုတယ်ဇုန်မှာရှိတဲ့ ဟိုတယ်တွေ (သင်္ဂဟ၊ ရတနာသိင်္ခ၊ မန်းမြန်မာ)မှာ တည်းရပါတယ်။ တည်းခိုခတစ်ခန်း(၃/၄)သောင်းပေးရတယ်။ တစ်ခါတစ်ရံ Mount Pleasant လို ဟိုတယ်မှာလည်း(ဝသောင်းပေးပြီး)တည်းခဲ့ဖူးတယ်။ ကားဂိတ်နားနီးတဲ့ ဈေးသင့်တဲ့ဟိုတယ်များလည်း ရှိပါတယ် ။

(ခ) အမှုသည်မပါရင်တော့ ညေပင်သာယာညေ့ရိပ်သာ(၁)(၂)ရှေ့မှာ (Bus) ဘတ်စ်ကားပေါ်က ဆင်းတယ်။ ညေပင်ညေ့ရိပ်သာမှာ ယခင်က လူ(၃)ယောက်တည်းနိုင်တဲ့ ရိုးရိုးတစ်ခန်းကို(၅၀၀၀ိ/)၊ အဲယားကွန်းနဲ့ဆိုရင် (၁၂၀၀၀ိ/)ပေးခဲ့ရတယ်။ အခုတော့ ရိုးရိုးခန်းက (၁၂၀၀၀ိ)၊ အဲယားကွန်းခန်းက (၂၄၀၀၀ိ)ဖြစ်သွားပြီ။ စာရေးသူကတော့ ညေပင်ရိပ်သာ ရိုးရိုးခန်းပဲ တည်းပါတယ်။

(ဂ) ည(၇)နာရီလောက်တည်းခိုခန်းကိုရောက်ပြီး ညစာကို ဝင်းအတွင်းမှာရှိတဲ့ ဆိုင်လေးတွေမှာပဲ စားပါတယ်။ စာရေးသူကတော့ Unison ဆိုတဲ့(မန္တလေးကလာဖွင့်တဲ့)ဆိုင်မှာပဲ စားပါတယ်။ ထမင်းကြော်၊ ခေါက်ဆွဲကြော်တစ်ပွဲကို(၁၅၀၀ိ)ပဲပေးရပါတယ်။ အဲဒါနဲ့လည်း တင်းတိမ်ပါတယ်။

(ဃ) တတ်နိုင်တဲ့အမှုသည်တွေ ပါလာပြီး ဓွတ်အတင်း ညေ့ဝတ်ကျေချင်တယ်ဆိုရင်တော့ ဟိုတယ်ကောင်းကောင်းတည်း။ မြို့ထဲက စားသောက်ဆိုင်ကြီးတွေ (ရွှေတောင်ကြီး/ပိုင်းကောကော့)သွားပြီး စားသောက်ကြပါတယ်။ ပွဲဆက်ချင်ရင်တော့ ကေတီဗွီဆိုင်အကြီးကြီး (ဝိုန်းကလေး ၁၀၀ လောက်ရှိတယ်)သွားပြီးသီချင်းဆို ရတတ်ပါတယ်။ ဒီထက်ပွဲဆက်ချင်ရင်တော့ ခေါင်းလျှော်၊ အနှိပ်ခံတဲ့ဆိုင်တွေ၊ ဝိုန်းကလေးအနှိပ်ခန်းတွေရှိတဲ့ (မဆပ်ဥ္စာနီ)Massage ကိုသွားကြပါတယ်။ အမှုတွဲတင်တဲ့အခေါက်တွေ၊ အပြီးသတ်လျှောက်လဲချက်ပေးရတဲ့ အခေါက်တွေမှာ အမှုသည်တွေလိုက်လာတတ်ကြပြီး ရှေ့နေပျော်အောင်ပြုစုတတ်ကြပါတယ်။

အမှုတစ်ခုကို ဘယ်နှခေါက်သွားရသလဲ

(က) အမှုတွဲတင်ဖို့အတွက် တစ်ခေါက်သွားရတယ်။ အမှုသည်ရဲ့ ကျမ်းကျိန်ချက်စာတွေလိုတတ်လို့ အမှုသည်တွေခေါ်သွားတဲ့အခါ ခေါ်သွားပါတယ်။

(ခ) အမှုလက်ခံရေးလျှောက်လဲချက်ပေးဖို့တစ်ခေါက်သွားရတယ်။ (Admission)

(ဂ) အမှုလက်ခံခဲ့ရင် အပြီးသတ်ကြားနာရန်အတွက် သွားရတယ်။ (Final) အမှုသည်တွေလိုက် နားထောင်တတ်တယ်။ (ဝန်းရံတာ/ အားပေးတာတဲ့)

လျှောက်လဲချက် ဘယ်အချိန်ပေးရသလဲ

(က) လျှောက်လဲချက်ပေးရတဲ့အမှုတွေမှာ ကိုယ့်အမှုဟာ အမှတ်စဉ်ဘယ်လောက်လဲ။ ဘာအတွက်လျှောက်လဲချက်ပေးမှာလဲ။ (လက်ခံရေးလား/ အပြီးသတ်(Final)လားအပေါ် မူတည်တယ်။ လက်ခံရေးဆိုရင် ကိုယ်တစ်ယောက်ထဲပြောရတယ်။ အပြီးသတ်ဆိုရင် နှစ်ဖက်ပြောကြရတယ်။ ကိုယ့်အမှတ်စဉ်က (၁)ဆိုရင်တော့ (၉း၃၀)နာရီ ရုံးထိုင်တာနဲ့ (အမိန့်ချတာတွေ မရှိရင်) စပြောလို့ရပြီ။ ကိုယ်ပြောဆိုလျှောက်လဲတဲ့ အချိန်ပေါ် မူတည်ပြီး၊ စောစောပြန်လို့ရတယ်။ ကိုယ့်လျှောက်လဲချက်ရှည်နေရင်တော့၊ နောက်ပိုင်းပြောမယ့် ရှေ့နေကြီးတွေ သက်ပြင်းတချချနဲ့ ကျိန်ဆဲတာ ခံရတတ်တယ်။ (သူတို့လည်း စောနိုင်သမျှ စောစောပြန်ချင်ကြတယ်လေ)၊ တစ်ကြိမ်ရုံးထိုင်ရင် (၅)မှုက (၁၅)မှုထိ ကြားနာလေ့ရှိတယ်။

(ခ) ကိုယ့်အမှတ်စဉ်က နောက်ဆုံးဆိုရင်တော့ စိတ်သာလျှော့ထားလိုက်တော့။ ရှေ့လူတွေ (၁၂း၃၀) ထိပြောကြလိမ့်မယ်။ အဲဒီနောက် တရားသူကြီး/တရားခွင် ခေတ္တ(မိနစ်–၃၀)နားမယ်။ နောက် ရုံးပြန်ထိုင်ပြီး ဆက်ကြားနာမယ်။ ကိုယ့်အလှည့်က ညနေ(၄း၀၀)နာရီ လောက်မှလည်း ရောက်တတ်တယ်။ ကိုယ်ပြောမပြီးမချင်း ပြန်လို့မရဘူးလေ။ (ပြန်သွားရင် ဘာဖြစ်မလဲဆရာ) ရှေ့နေလိုင်စင်ပြုတ်သွားနိုင်တယ်။ တရားရုံးမထီမဲ့မြင်ပြုမှုနဲ့ ထောင်ကျနိုင်တယ်)။

(ဂ) (၁၂း၃၀) (၁း၀၀)နာရီ နားတဲ့အချိန်မှာ ရှေ့နေတွေ စားရေးသောက်ရေး အခက်ကြုံရတော့တာပဲ။ တရားသူကြီးတွေအတွက် စီစဉ်ပြီးသားပေါ့။ ရှေ့နေတွေအတွက် ရုံးထဲမှာဘာစားသောက်ဆိုင်မှ မရှိဘူး။ ရေဘူးလေးပါလာရင် ရေသောက်ပါ။ မုန့်လေးပဲလေးထည့်လာရင်စားပါ။ အဲ–ရုံးဝန်ထမ်းလေးတွေဖွင့်ထားတဲ့ ဆိုင်တစ်ဆိုင်ရှိတတ်တယ်။ ထမင်းဆီဆမ်းနဲ့ ကြက်ဥကြော်ရရင် ခုတ်သုတ္တံပဲ။ ကြက်ဥမရှိလည်း လက်ဖက်သုပ်၊ ဂျင်းသုပ်ရရင်လည်း ကံကောင်းတာပဲ။ ရှေ့နေတွေ၊ တပည့်တွေ အလုအယက်စားကြရတယ်။

(ရှေ့နေကောင်းဆိုတာ မြင်းလိုအလုပ် လုပ်ရတယ်တဲ့၊ တော်မှီရသေ့ရဟန်းလို အစာတော်ခံပြီး၊ မြုံးခြောက်ပြောတာနေနိုင်ရတယ်တဲ့) လက်တွေ့ပျ။

(ဃ) နေ့ ၁နာရီ ရုံးပြန်ထိုင်တဲ့ အချိန်အမီ နေရာပြန်ယူရတယ်။ နောက်ကျရင် အပြောခံရတတ်တယ်။ ပြန်သွားရင်အမှု ပလပ်ခံရတတ်တယ်။

(င) ကိုယ့်အမှတ်စဉ်က (၅) (၆)ဆိုရင် ကမ္ဘာ့သကာ(ပွဲကံပဲ)လို့ သဘောထားရတယ်။ ရှေ့ကရှေ့နေကြီးတွေ သမားရင်/လိုတိုရှင်းပြောရင် ကိုယ့်အလှည့်ဟာ နံနက်ပိုင်း(၁၂း၃၀) အတွင်းပြောခွင့်ရနိုင်တယ်။ ရှေ့ကလူတွေ လေရှည်နေရင် နံနက်ပိုင်းမှာ (၂)မှု (၃)မှုလောက်ပဲ ပြီးတတ်တယ်။ မောပြီပဲ။ စောင့်ပေဦးတော့။ (ဒါကို ရှေ့နေကြီးများက စက်ကိုင်းတဲ့တာ။ အိုးလည်းဖြတ်နေပြီလို့ တင်စားကြတယ်။ စောင့်ကြပေတော့–ကားသမားတွေ)

(စ) တစ်ခါတစ်ရံတော့လည်း ကိုယ့်အမှတ်စဉ်က (၇) (၈) ဖြစ်နေပေမဲ့ ရှေ့အမှတ်စဉ် (၁–၂–၃–၄–၅–၆)တွေက လက်ခံရေးအတွက် လျှောက်လဲချက်တွေဖြစ်မယ်။ ဆက်စပ်အမှုတွေဖြစ်မယ်။ ရှေ့နေတစ်ဦးတည်း ဖြစ်မယ်။ စုပေါင်းပြီး လျှောက်လဲချက်ပေးမယ်၊ ဒါမှမဟုတ် ရှေ့ကရှေ့နေကိုယ်စားရေးသားလျှောက်လဲချက်ပဲ တင်သွားမယ်ဆိုရင်ကိုယ်အမှု စောစောပြီးတတ်ပါတယ်။ (လျှောတိုတဲ့ ရှေ့နေက ရှားရှားပါးပါးပါ)

(ဆ) ရှေ့နေတွေအားလုံးရဲ့တူညီတဲ့ ဆန္ဒကနေပြည်တော်မှာ–ကိုယ့်အလုပ်ကိစ္စ စောစောပြီးချင်တယ်။ ပြီးရင် ကိုယ့်မြို့ကိုယ့်ရွာကို တတ်နိုင်သမျှ အမြန်ဆုံးပြန်ပြေးချင်တယ်။ နောက်တစ်ရက်လောက်နေပါဦးလို့ ဘယ်လိုတားတား၊ မနေချင်ဘူးပျ။ ချက်ချင်းဒုန်းစိုင်းပြီး ပြန်ကြတာပဲ။ (ဘာကြောင့်များပါလိမ့်)

အိမ်ပြန်ရောက်ချိန်

(က) နံနက်ပိုင်းမှာ ကိစ္စပြီးရင် မြို့မဈေး၊ သပြေကုန်းဈေး ကားဂိတ်ကိုသွားပြီး မန္တလေးကို (၀၂း၀၀)နာရီ ဘတ်စ်ကားနဲ့ ပြန်ပါတယ်။ ည ၇ နာရီမှာ မန္တလေးကားဂိတ်ရောက်ပါတယ်။ အိမ်ကို ည ၈ နာရီလောက်မှာ ပြန်ရောက်ပါတယ်။

(ခ) နေ့လည်ပိုင်းမှာပြောရရင် ညနေ(၆း၀၀)နာရီ ဘတ်စ်ကားနဲ့ပြန်ရပါတယ်။ ည(၁၁း၀၀)နာရီမှာ မန္တလေးကားဂိတ်ကို ရောက်ပါတယ်။ ညသန်းခေါင်(၁၂း၀၀)မှာ မောမော၊ မောမောနဲ့အိမ်ပြန်ရောက်ပါတယ်ခင်ဗျာ။ (သနားစရာ ရှေ့နေတွေရဲ့ဘဝတွေပါ)

ကိုဖြူ ။ ။ (၁) လျှောက်လဲချက်ကို စာနဲ့တင်ပြီးနှုတ်နဲ့လည်း ပြောလို့ရသလားဆရာ (ရတယ်)

(၂) လျှောက်လဲချက်ကို နှုတ်နဲ့မပြောတော့ဘဲ စာနဲ့ရေးတင်သွားရင်ရော ရသလားဆရာ။(ရတယ်)

(၃) စာနဲ့ရေးမတင်တော့ဘဲ နှုတ်နဲ့ပဲ ပြောမယ်ဆိုရင်ရော ရသလားဆရာ။

ယုဇနီကော။ ။ အင်း–လက်တွေ့မှာတော့ မရဘူးပျ။

UTK (စိတ်၊ လိပ်၊ ဓာတု၊ ဥပဒေ)

www.free4reader.com

တရားမဝင် ခွေကူးစက်များဖြင့် ခွေကူးရောင်းချနေသူကို အတည်ပြုဖမ်းဆီး

၂၀-၉-၂၀၁၆ ရက်နေ့ မွန်းလွဲ ၂ နာရီအချိန်ခန့်တွင် မင်္ဂလာတောင်ညွန့်မြို့မရဲစခန်းမှ နယ်ထိန်းအရာရှိ ရဲအုပ်သန်းဝင်းနှင့်အဖွဲ့သည် သက်သေများနှင့်အတူ မင်္ဂလာတောင်ညွန့်မြို့နယ်၊ ရေတွင်းကုန်းရပ်ကွက်၊ ၁၁၉ လမ်း၊ အမှတ်(၁၈)၊ ၆-လွှာ ဝဲတွင် တရားမဝင်ခွေကူးစက်များဖြင့် ခွေကူးရောင်းချနေကြောင်း သတင်းအရ သွားရောက်အတည်ပြုဖမ်းဆီးရာ အဆိုပါတိုက်ခန်းရှေ့ခန်းတွင် အောင်ကျော်မိုး(၃၃)နှစ်၊ ဈေးရောင်း။ Samsung စာတန်းပါ DVD ခွေ ၁၀ ချပ်၊ ခွေကူး စက် ၃ လုံး၊ ခွေကူးရာတွင်အသုံးပြုသည့် ဆက်စပ်ကြိုး(၃)ချောင်း၊ ပီးပလပ်ခုံ ၁ ခု တို့ဖြင့် ချိတ်ဆက်၍ ခွေများကူးနေသည်ကိုတွေ့ရှိရပြီး ၎င်းအနီးမှ DVD နိုင်ငံခြား ဇာတ်လမ်းခွေမျိုးစုံ ၆၀၀ ချပ်၊ DVD မြန်မာသီချင်းခွေမျိုးစုံ ၁၀၀ ချပ်၊ DVD အခွေအလွတ် ၂၀၀ ချပ်တို့အား တွေ့ရှိသိမ်းဆည်းရမိခဲ့ကြသည်။

အောင်ကျော်မိုးအား အရေးယူပေးရန် ရဲအုပ်သန်းဝင်းမှ တရားလိုပြုလုပ်တိုင်တန်း၍ မင်္ဂလာတောင်ညွန့်မြို့မရဲစခန်းမှ (ပ)၆၀၀/၂၀၁၆ ရုပ်မြင်သံကြားနှင့်ဗီဒီယို ဥပဒေပုဒ်မ ၃၂(က)(ခ)ဖြင့် အမှုဖွင့်ပြီး အမှုစစ် ဒုရဲအုပ် နေဝင်းထွန်းမှ တရားခံအား ဖမ်းဆီးစစ်ဆေးလျက်ရှိကြောင်း သိရသည်။

စိုးဝင်းထွဋ်

အဒေါ်အရင်းက တူမလေးအား နိုင်ငံခြားခေါ်ညှဉ်းဆဲပြီး လုပ်ခမပေး

ဖုန်းပြောခွင့်မပေး အပြင်ထွက်ခွင့်မပေးဘဲ ဒုက္ခပေးခိုင်းထားသဖြင့် ထွက်ပြေးရာမှ AAC အဖွဲ့က ကူညီပေး

ထိုင်းနိုင်ငံသားနဲ့ညားပြီး ထိုင်းမှာသွားနေတဲ့ အဒေါ်ဖြစ်သူက ၁၇ နှစ်အရွယ် တူမလေးကို ထိုင်းနိုင်ငံအရောက် တရားမဝင်လိုင်းမှ ခေါ်ပြီး ၎င်း၏ဆိုင်တွင် ရောက်စ(၁)လ (၂)လသာ လစာပေးပြီး နောက်ပိုင်းမပေးတော့ဘဲ တစ်နှစ်ကျော်ကြာ အဓမ္မခိုင်းစေခဲ့ခြင်းကြောင့် ကောင်မလေးက ထွက်ပြေးခဲ့ခြင်းဖြစ်သည်ဟု သိရ၏။

ထိုင်းနိုင်ငံ ဘန်ကောက်ယောင်နယ်မြေရှိ ကွေ့သယိဆိုင်တွင် နိုင်းထားသဖြင့် စက်တင်ဘာ ၂၂ ရက်နေ့က AAC အဖွဲ့မှ ကယ်တင်လိုက်နိုင်ခြင်း ဖြစ်သည်။

ဖြစ်စဉ်မှာ ရန်ကုန်တိုင်းဒေသကြီး ရွှေပြည်သာမြို့နယ်တွင်နေထိုင်သူ ၁၇ နှစ် သမီးလေးအား ထိုင်းအမျိုးသားနှင့် ပေါင်းသင်းနေထိုင်သူ အဒေါ်ဖြစ်သူက တစ်လလျှင် ငွေကျပ် ၆၀၀၀၀ ပေးမည်ဟု ယုံကြည်အောင်ပြောဆိုခေါ်သွားပြီး ရောက်စ တစ်လနှစ်လသာပေးပြီး နောက်ပိုင်းလုံးဝ မပေးတော့ဘဲ ၎င်းအား အဒေါ်ဖြစ်သူက တရားဝင်နေထိုင်ရန် တရားဝင်လုပ်ကိုင်နိုင်ရန် ပြည်သည့်ကိစ္စမှုလုပ်မပေးဘဲ အိမ်ထဲမှာသာနေထိုင်စေပြီး ဖုန်းလုံးဝပေးမပြောကြောင်း၊ အပြင်လုံးဝပေးမသွားဘဲ နှိပ်စက်နေသဖြင့် တစ်နှစ်ကျော်အကြာတွင် အဒေါ်အိမ်မှ ထွက်ပြေးခဲ့၏။

ထိုသို့ထွက်ပြေးခဲ့သော်လည်း ဘယ်သွားရမှန်းမသိသဖြင့် ဈေးကြီးတစ်ခုရှေ့တွင် ယောင်လည်လည်ဖြစ်နေစဉ် မြန်မာလင်မယားနဲ့တွေ့ပြီး ခေါ်ယူစောင့်ရှောက်ထားကာ AAC အဖွဲ့သို့ အကြောင်းကြားလိုက်၏။

တစ်နေ့လျှင် မနားမနေ ၁၅ နာရီ အလုပ်လုပ်ခဲ့ရကြောင်း၊ အရမ်းချုပ်ချယ်သဖြင့် မလုပ်နိုင်တော့ဘဲ ထွက်ပြေးခဲ့ရကြောင်း AAC အဖွဲ့မှ ထိုင်းနိုင်ငံသံရုံးရှိ အလုပ်သမား သံအရာရှိ ဦးမိုးအောင်ထံ အကြောင်းကြားပြီး ကောင်မလေးပြန်ဖို့ အတွက်နှင့် လစာရဖို့အတွက် ဆက်လက်ဆောင်ရွက်ပေးခဲ့ကြကြောင်း သတင်းများအရ သိရ၏။

မောင်ဒီ

ကြိုးဆွဲချသေဆုံးမှုကို ပြန်လည်သရုပ်ပြရာမှ ကိုယ်တိုင် သေဆုံးသွား

မင်္ဂလာဒုံမြို့နယ်၊ ပေါက်ကုန်းရပ်ကွက်၊ သုခိတာလမ်းသွယ်(၂)၌ စက်တင်ဘာ ၂၅ ရက်က လမ်းဘေးသစ်ပင်တွင် အမျိုးသားတစ်ဦး ကြိုးဆွဲချသေဆုံးနေသည်ကို သွားရောက်ကြည့်ရှုခဲ့သည့် အသက် ၆၀ အရွယ် အမျိုးသားက နေအိမ်ရှိ ဇနီးနှင့်သမီးဖြစ်သူကို ပြန်လည်သရုပ်ပြစဉ် ၎င်းပြသသူသေဆုံးခဲ့ရကြောင်း သတင်းရရှိ၏။

ဖြစ်စဉ်မှာ ကြိုးဆွဲချသေဆုံးမှုကို သရုပ်ပြရာမှ သေဆုံးသူ ဦးလှအောင်မှာ တစ်လမ်းတည်းနေသူ ကိုမျိုးဇော်ဦး(၂၅) နှစ်သည် လမ်းဘေးရှိ ဇာဒ်ပင်တွင် ကြိုးဆွဲချသေဆုံးနေသည်ကို သွားရောက်ကြည့်ရှု၍ နေအိမ်ပြန်လာပြီး ဇနီးနှင့်သမီးဖြစ်သူကို ကြိုးဆွဲချသေဆုံးနေပုံ လုပ်ပြမည်ဟု ပြောဆိုကာ အပေါ်ထပ်မှ အောက်ထပ်သို့ ဆင်းသွားခဲ့ကြောင်း၊ ယင်းနောက် ၎င်း၏အသံ မကြားရသောကြောင့် ဇနီးက အောက်ထပ်ဆင်းကြည့်စဉ် နေအိမ်ရှိ စတီးလှေကားလက်ရမ်းတွင် ပုဆိုးကို ကွင်းပုံသဏ္ဌာန်ပြုလုပ်၍ ကြိုးဆွဲချသေဆုံးနေသည်ကို တွေ့ရကြောင်း သိရ၏။

သေဆုံးသူသည် အစအနောက်သန်သူလို့ မိသားစုထဲက သိရပြီး လမ်းထဲက ကောင်လေး ကြိုးဆွဲချသေဆုံးတာသွားကြည့်ပြီး အိမ်ကမိသားစုကို ကြိုးဆွဲချသေဆုံးပုံလုပ်ပြရာက သူပါသေဆုံးခဲ့ကြောင်း သိရ၏။

အဆိုပါ ကြိုးဆွဲချသေဆုံးခဲ့သည့် အမျိုးသားနှစ်ဦး၏ ရုပ်အလောင်းများကို အင်းစိန်ဆေးရုံသို့ပို့အပ်ပြီး မင်္ဂလာဒုံမြို့မရဲစခန်းမှ သေမှုသေခင်းဖွင့်လှစ် စစ်ဆေးနေကြောင်း သတင်းရရှိ၏။

မောင်ရွှေမန်း(အင်းစိန်)

ဒီဘဝမှာ စိတ်ညစ်လို့လားမသိဘူး သိပ်ချစ်တဲ့ ယောကျ်ားနားမှာ ဝိညာဉ်အဖြစ် အမြဲနေမယ်လို့ သေတမ်းစာရေးပြီး သေကြောင်းကြံသွားတဲ့ အမျိုးသမီး

စက်တင်ဘာ ၂၁ ရက်နေ့က တနင်္သာရီတိုင်းဒေသကြီး၊ ကော့သောင်းမြို့ ပိတောက်ရွှေဝါရပ်ကွက်၊ ရွှေမင်းဝံဗဟိုလမ်းရှိ ကောင်းလိုင်တည်းခိုခန်းတွင် အမျိုးသမီးတစ်ဦး သေတမ်းစာရေးပြီး ကြိုးဆွဲချသေဆုံးသွားမှု ဖြစ်သွား၏။

ဖြစ်စဉ်မှာ ထိုနေ့ညနေ ၆ နာရီခွဲအချိန်ခန့်က ကောင်းလိုင်ဟိုတယ်၊ အခန်းအမှတ် ၁၄ တွင် အသက် ၁၉ နှစ်အရွယ် အမျိုးသမီးတစ်ဦး ကြိုးဆွဲချသေဆုံးကြောင်း ရဲစခန်းသို့ သတင်းရောက်လာ၏။

ထိုသတင်းအရ သွားရောက်စစ်ဆေးကြည့်ရှုရာ ထိုအမျိုးသမီးလေးမှာ မြိတ်မြို့နယ်တွင်နေထိုင်သော အသက် ၁၉ နှစ်အရွယ် အမျိုးသမီးလေးဖြစ်နေပြီး အခန်းအတွင်း ၎င်းအိပ်တဲ့ပြတင်းပေါက်သံတိုင်မှာ တယ်လီဖုန်းကြိုးနှင့် လည်ပင်းကိုပတ်ပြီး ခုတင်အောက်ကိုလျှောလျက် သေဆုံးနေတာ တွေ့ရှိကြရ၏။

သူ၏ဘေးတွင် သူချစ်မှန်းဘယ်သွားသွား ခင်ပွန်းနားတွင် ဝိညာဉ်အဖြစ်နဲ့ အမြဲနေပါရစေလို့ရေးထားသည့် သေတမ်းစာတစ်စောင်လည်း စားပွဲပေါ်တွင် စာအုပ်ဖြင့် ရေးထားကြောင်းတွေ့ရ၏။ ထိုဖြစ်စဉ်အား ကော့သောင်းမြို့မရဲစခန်းမှ သေမှုသေခင်းအမှတ်စဉ် ၂၉/၂၀၁၆ ဖြင့် အမှုဖွင့်ဆောင်ရွက်လျက်ရှိကြောင်း ဖုန်းသတင်းရရှိ၏။

ချိန်ချိန်(ကော့သောင်း)

GTC တတိယနှစ် ကျောင်းသူတစ်ဦး ကားအတွင်း သေဆုံးနေ

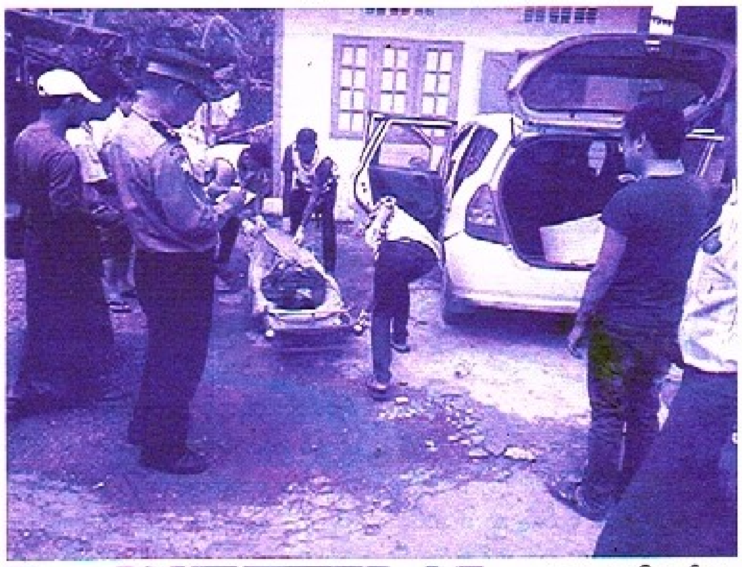

၂၅-၉-၂၀၁၆ ရက်နေ့ နံနက် ၁၀ နာရီခွဲအချိန်ခန့်တွင် လားရှိုးမြို့ အမှတ်(၁) ရဲစခန်းမှ အကူအညီတောင်းလာမှုကြောင့် ရပ်ကွက်(၁) နယ်မြေ(၂) မိုင်းယောလမ်း ပြင်ပဘော်ဒါဆောင် အိမ်ဝင်းတစ်ခုထဲရှိ ကားပေါ်တွင် သေဆုံးနေသူအား ရင်ခွဲရုံသို့ ပို့ဆောင်ထားခဲ့သည်။

သေဆုံးသူ အမျိုးသမီးမှာ သီပေါမြို့ မိုင်းမွန်လမ်း၊ အနောက်ရပ်ကွက်နေထိုင်သူ မလပြည့်ဝန်း(၂၁)နှစ် GTC (Civil) တတိယနှစ်တွင် ပညာသင်ကြားနေသော ကျောင်းသူဖြစ်ကြောင်း သိရသည်။

K2

ကံစမ်းမဲပေါက်တယ်ဆိုပြီး ငွေလိမ်ထုတ်သူကို ဘဏ်မှာ စောင့်ဖမ်းလိုက်ကြ

ကသာမြို့တွင်နေထိုင်သူတစ်ဦးသို့ ဖုန်းဖြင့်ဆက်သွယ်ကာ လိမ်လည်ပြီး ငွေကျပ် ၁၉ သိန်း လွှဲပို့နိုင်းခဲ့သည့် လူတစ်ဦးကို တာမွေမြို့နယ် မြန်မာ့ရတနာဘဏ်တွင် စောင့်ဆိုင်းဖမ်းဆီးကာ အရေးယူခဲ့ကြောင်း သိရ၏။

ဖြစ်စဉ်မှာ စက်တင်ဘာ ၂၃ ရက် မွန်းလွဲပိုင်းက ကသာမြို့နယ်တွင်နေထိုင်သူ အမျိုးသားတစ်ဦးထံသို့ ကံစမ်းမဲပေါက်သည်ဟုဆိုကာ ဖုန်းဖြင့်ဆက်သွယ်ခဲ့ပြီး ကျပ်သိန်း ၉၀၀ ကံစမ်းမဲပေါက်သည့်အတွက် လွှဲခကျပ် ၁၉ သိန်းပေးရန် ပြောကြားခဲ့ပြီးနောက် ဖမ်းဆီးခံရခြင်းဖြစ်ကြောင်း တာမွေမြို့နယ်ရဲစခန်းမှ သိရ၏။

"ငွေလိမ်တဲ့သူက သိန်း ၉၀၀ ကံစမ်းမဲပေါက်တယ်ဆိုပြီး အကြောင်းကြားတယ်။ ဟိုဘက်က အလိမ်ခံရသူကလည်း သိတယ်။ ကသာရဲစခန်းမှာ အမှုဖွင့်ထားပြီး ဒီဘက်က စခန်းနဲ့ချိတ်တယ်။ သူ ငွေလာထုတ်မှ ဘဏ်ကတာဝန်ရှိသူတွေနဲ့ ပူးပေါင်းပြီး ဖမ်းလိုက်ခြင်းဖြစ်ကြောင်း သိရ၏။ လိမ်လည်သူအမျိုးသားသည် နတ်ချောင်းရပ်ကွက်၊ မြန်မာ့ရတနာဘဏ်သို့ ငွေလာရောက်ထုတ်ယူစဉ် ဘဏ်မှတာဝန်ရှိသူများနှင့် ရဲတပ်ဖွဲ့တို့ ပူးပေါင်းဖမ်းဆီးခဲ့ခြင်းဖြစ်၏။

ငွေလိမ်ခံခဲ့သူမှာ သန်လျင်မြို့နေ မျိုးသန့်(၅၂)နှစ်ဖြစ်ပြီး လှိုင်သာယာမြို့နယ်နေ အမျိုးသားတစ်ဦးထံ ဖုန်းဖြင့်ဆက်သွယ်ကာ လက်ကိုင်ဖုန်းကံစမ်းမဲ ပေါက်သည်ဟုဆိုကာ ဘဏ်မှတစ်ဆင့် ငွေကျပ် ၂၇ သိန်း ပို့ပေးရန် လိမ်လည်ခဲ့သည့်အမှု ကျူးလွန်ဖူးသူဖြစ်ကြောင်းလည်း သိရ၏။

"လောလောဆယ်တော့ ကျွန်တော်တို့ အမှုစစ်ပြီးတော့ သက်ဆိုင်ရာဒုနကို လွှဲအပ်ပေးထားပါတယ်။ အရင်တစ်ခါကလည်း အခုလိုဖုန်းဆက်ပြီး ငွေကြေးလိမ်လည်ဖူးတယ်လို့ စစ်ဆေးသိရပါတယ်။ ကသာရဲစခန်းကလည်း အမှုဖွင့်ပြီး အရေးယူထားပါတယ်" ဟု ၎င်းကပြော၏။

K2

www.free4reader.com

မြောင်းမြ ရှမ်းရေကျော်ရွာ အထက်တန်းကျောင်း တိုးချဲ့ဆောင်ဆောက်ရာမှ

သင်္ချိုင်းမြေပါသွားလို့ ပရလောကသားတွေ ဝင်ပူးပြီး ငါတို့နေရာပြန်ပေးလို့ ဆန္ဒပြတောင်းသတဲ့

ဖြစ်စဉ်က ရိုးရိုးလေးဖြစ်သော်လည်း ဆန်းနေ၏။ ဧရာဝတီတိုင်းဒေသကြီး မြောင်းမြမြို့နယ်၊ ရှမ်းရေကျော်ရွာ အထက်တန်းကျောင်းခွဲမှ ကျောင်းသူလေးများကို ပရလောကသားများက ဝင်ရောက်ပူးပြီး သူတို့မြေနေရာပြန်ပေးဖို့တောင်းလို့ အမိန့်ပြန်တမ်းနှင့် နှင်ထုတ်လိုက်ရတဲ့ဖြစ်ရပ်တစ်ခုဖြစ်သွား၏။

ဖြစ်စဉ်မှာ ထိုနေ့က ဧရာဝတီတိုင်းဒေသကြီး မြောင်းမြမြို့နယ်၊ ရှမ်းရေကျော်ရွာရှိ အခြေခံပညာအထက်တန်းကျောင်းခွဲ တိုးချဲ့ဆောင်ဆောက်လုပ်ရာ၌ သုသာန်မြေကို ရယူဆောက်လုပ်ထားသဖြင့် ကျောင်းသူအချို့အား ပရလောကသားများက မကြာခဏ ပူးကပ်နှောင့်ယှက်မှုများ ပြုခဲ့ကြ၏။ ထိုနေ့ကလည်း ကျောင်းသူတစ်ဦးကို ဝင်ပူးကပ်ပြီး ငါတို့နေရာကိုပြန်ပေး။ ပြန်ပေးလို့ ဆန္ဒပြသလို အော်ဟစ်တောင်းဆိုနေသဖြင့် မြောင်းမြမြို့မှ ဒုတိယမြို့နယ်အုပ်ချုပ်ရေးမှူး ဦးအောင်စိုးမိုး၊ ဦးဆောင်လျက် မြို့နယ်ပညာရေးမှူး ဆရာမကြီး ဒေါ်မြင့်စိန်၊ မြို့နယ်မြေစာရင်းဦးစီးအရာရှိ ဦးမြင့်အောင်နှင့် တာဝန်ရှိသူများ ထိုနေ့ နံနက်က အမိန့်ပြန်တမ်းနှင့် နှင်ထုတ်လိုက်ရကြောင်း သတင်းရရှိ၏။

အခန်းဖြစ်တိုးချဲ့ဆောင်အား ၂၀၁၅-၂၀၁၆ နှစ်က စတင်ဆောက်ခဲ့ကြကြောင်းနှင့် ကျောင်းဆောက်စဉ်က သင်္ချိုင်းမြေပါသွားရာ မြေကိုမသန့်ဘဲ ဆောက်ခဲ့ကြသဖြင့် ယခုလိုဖြစ်ကြောင်း ပြောပြကြ၏။

မောင်ဒီဝို(မြောင်းမြမြေ)

ဓား သံတုတ်တို့ဖြင့် ဝိုင်းဝန်းရိုက်နှက်ထိုးကြိတ်ပြီး သေဆုံးအောင်ပြုလုပ်သူနှစ်ဦးအား ဖမ်းဆီးအရေးယူ

၂၃-၉-၂၀၁၆ ရက်နေ့ ည ၈ နာရီခွဲအချိန်ခန့်တွင် ကုမ္ပဏီယာဉ်အုပ်ချုပ်တာဝန်ခံဖြစ်သူ ဦးအောင်လွင်ထံသို့ ၎င်း၏ အုပ်ချုပ်မှုအောက်တွင်ရှိသော ယာဉ်အမှတ် 9B/×××× Nissan ယာဉ်မောင်းဖြစ်သူ အေးလင်းထွန်းအား ဓားနှင့်ဝိုင်းဝန်းထိုးသဖြင့် ဆေးရုံသို့ပို့ဆောင်စဉ် သေဆုံးသွားကြောင်း ၎င်း၏ယာဉ်နောက်လိုက်ဖြစ်သူမှ အကြောင်းကြားခဲ့ကြောင်းနှင့် ဓားဖြင့်ထိုးသူများမှာ ၎င်းကုမ္ပဏီယာဉ်မောင်းများဖြစ်ကြသော အင်းစိန်မြို့နယ်နေသူများဖြစ်ကြသည့် ရှိုင်းလင်းထွန်းနှင့် နိုင်လင်း(ခ)နိုင်လင်းထွန်းတို့ဖြစ်ကြောင်း တိုင်တန်းခဲ့သည်။

ဖြစ်စဉ်မှာ ယာဉ်မောင်းဖြစ်သူ အေးလင်းထွန်း မောင်းနှင်လာသည့် 9B/×××× Nissan ယာဉ်သည် ရွှေပြည်သာမြို့နယ်ဘက်မှ ကမာရွတ်မြို့နယ်ဘက်သို့ မောင်းနှင်လာစဉ် ကမာရွတ်မြို့နယ်၊ ၄ ရပ်ကွက်၊ ဘုရင့်နောင်လမ်း၊ သဘောကျင်းမှတ်တိုင်အနီးအရောက် ရှိုင်းဝင်းထွန်းနှင့် နိုင်လင်း(ခ)နိုင်လင်းထွန်းတို့ စီးနင်းလာသောအဖြူရောင်အငှားယာဉ်မှာ ၎င်း၏ရှေ့မှပိတ်ရပ်ကာ ယာဉ်မောင်းအေးလင်းထွန်းအား ရှိုင်းဝင်းထွန်းမှ ဓားဖြင့်ထိုးပြီး နိုင်လင်း(ခ)နိုင်လင်းထွန်းမှ သံတုတ်ဖြင့်ရိုက်နှက်ခဲ့သဖြင့် အေးလင်းထွန်းတွင် ယာရင်အုံနှင့်ဝဲရင်အုံတို့တွင် ထိုးသွင်းဒဏ်ရာတစ်ချက်စီ၊ မေးစေ့စုတ်ပြဲ ဝဲလက်ဖဝါးစုတ်ပြဲ ဒဏ်ရာများ ရရှိသဖြင့် ရန်ကုန်ဆေးရုံကြီးသို့ ပို့အပ်စဉ် သေဆုံးသွားကြောင်း။ အခင်းမဖြစ်ပွားမီ လွန်ခဲ့သော နှစ်ရက်ခန့်က ဆိပ်ကမ်းမြို့နယ်၊ ဗိုလ်အောင်ကျော်ဆိပ်ကမ်း၌ အေးလင်းထွန်း၊ ရှိုင်းဝင်းထွန်းနှင့် နိုင်လင်း(ခ)နိုင်လင်းထွန်းတို့ အချင်းချင်းစနောက်ရာမှ စကားများရန်ဖြစ်ခဲ့သည့်ကိစ္စအား ရှိုင်းဝင်းထွန်းနှင့် နိုင်လင်း(ခ)နိုင်လင်းထွန်းတို့မှ မကျေနပ်၍ ကျူးလွန်ခဲ့ခြင်းဖြစ်ကြောင်း သိရသည်။

ယင်းသို့ကျူးလွန်သူ ရှိုင်းဝင်းထွန်းနှင့် နိုင်လင်း(ခ)နိုင်လင်းထွန်းတို့နှစ်ဦးအား ကမာရွတ်မြို့မရဲစခန်းမှ (ပ)၅၄၇/၂၀၁၆ ရာဇသတ်ကြီးပုဒ်မ ၃၀၂ ဖြင့် အမှုဖွင့်ကာ ဖမ်းဆီးစစ်ဆေးလျက်ရှိကြောင်း သတင်းရရှိသည်။

LMA

နေပြည်တော်နှင့် ရမည်းသင်းတို့၏ မှုခင်းသတင်းထောက်များနှင့် မှုခင်းကလောင်ရှင်များအဖွဲ့ချုပ် ဖွဲ့စည်းခြင်းနှင့် ရုံးခန်းဖွင့်ပွဲ အခမ်းအနားကျင်းပ

ပြည်သူတွေရဲ့ လုံခြုံရေး တည်ငြိမ်ရေး၊ တရားဥပဒေစိုးမိုးရေးအတွက် ပြည်သူ့ရဲတပ်ဖွဲ့ရဲ့ အရန်အင်အားအဖြစ် အရေးပါတဲ့ အခန်းကဏ္ဍကပါဝင်နေတဲ့ မှုခင်းသတင်းထောက်များနဲ့ မှုခင်းကလောင်ရှင်များကိုစုစည်းလို့ မြန်မာနိုင်ငံလုံးဆိုင်ရာ မှုခင်းသတင်းထောက်များနှင့် မှုခင်းကလောင်ရှင်များအဖွဲ့ချုပ်(ဗဟို) စတင်ဖွဲ့စည်းခြင်းအထိမ်းအမှတ်အခမ်းအနားကို ၂၁-၉-၂၀၁၆ ရက်နေ့ နံနက် ၉ နာရီအချိန်က ရန်ကုန်မြို့ ကရဝိက်ဟိုတယ်မှာ

ကျင်းပရာ အခမ်းအနားမှူးအဖြစ် မီးဇိမ်ရှင် ဒေါက်တာနိက်တင်ဂေးလ်ကဆောင်ရွက်ပြီး ပြည်ထဲရေးဝန်ကြီး ဦးတင်လှိုင်(ငြိမ်း)၊ ရန်ကုန်တိုင်းဒေသကြီး ရဲတပ်ဖွဲ့မှူး ရဲမှူးချုပ်ဝင်းနိုင်၊ ဒုရဲမှူးကြီးဝင်းမြင့်(ငြိမ်း) တို့မှ အမှာစကားများ အသီးသီးပြောကြားပေးကာအဖွဲ့ချုပ်(ဗဟို)ဥက္ကဋ္ဌဖြစ်သူ ဒါရိုက်တာမောင်ယဉ်ကျော်က တာဝန်ပေးအပ်လွှာများကို သက်ဆိုင်ရာပြည်နယ်နှင့် တိုင်းတာဝန်ခံအသီးသီးသို့ ပေးအပ်ခဲ့ကြောင်း သိရပါတယ်။ အဆိုပါအခမ်းအနားသို့ ရုပ်မြင်သံကြားနဲ့ ဂျာနယ်အသီးသီးမှ သတင်းထောက်များ၊ အယ်ဒီတာများအပြင် ဒီလိုင်းစာစောင်မှ တာဝန်ခံအယ်ဒီတာဖြစ်သူ ဆရာမုံရွာအောင်ရှင်လည်း တက်ရောက်ချီးမြှင့်ခဲ့ကြောင်း သိရပါတယ်။

ဒါပြင် မှုခင်းသတင်းထောက်များနှင့် မှုခင်းကလောင်ရှင်များအဖွဲ့ချုပ်(နေပြည်တော်) ဖွဲ့စည်းခြင်းအထိမ်းအမှတ်နှင့်ရုံးခန်းဖွင့်ပွဲအခမ်းအနားကို ၂၃-၉-၂၀၁၆ ရက်နေ့ နံနက် ၉ နာရီအချိန်ကကျင်းပရာ နေပြည်တော်ကောင်စီမှ လုံခြုံရေးနှင့်နယ်စပ်ရေးရာဝန်ကြီး ဗိုလ်မှူးကြီးမင်းနောင်၊ နေပြည်တော်တိုင်းဒေသကြီး ရဲတပ်ဖွဲ့မှူး ရဲမှူးကြီးဇော်ခင်အောင်၊ အမျိုးသားဒီမိုကရေစီအဖွဲ့ချုပ် နာယကကြီး သူရဦးတင်ဦး၏ ကိုယ်ရေးအရာရှိ ဦးကျော်ကျော်ဆွေ၊ ဒုရဲမှူးကြီးဝင်းမြင့်(ငြိမ်း)တို့မှ ဩဝါဒအမှာစကားများပြောကြားပြီး မီးဇိမ်ရှင်ဒေါက်တာနိက်တင်ဂေးလ်က အခမ်းအနားမှူးအဖြစ် ဆောင်ရွက်ပြီး အဖွဲ့ချုပ်(ဗဟို)ဥက္ကဋ္ဌဖြစ်သူ ဒါရိုက်တာမောင်ယဉ်ကျော်က တာဝန်ပေးအပ်လွှာကို နေပြည်တော်တာဝန်ခံထံသို့ ပေးအပ်ကြောင်း သိရပါတယ်။ ဆက်လက်ပြီး ထိုနေ့မွန်းလွဲ ၃ နာရီအချိန်ကလည်း မှုခင်းသတင်းထောက်များနှင့် မှုခင်းကလောင်ရှင်များအဖွဲ့ချုပ် (ရမည်းသင်း) ဖွဲ့စည်းခြင်းအထိမ်းအမှတ်နဲ့ ရုံးခန်းဖွင့်ပွဲအခမ်းအနားကို ရမည်းသင်းမြို့နယ်တာဝန်ခံ၏ နေအိမ်ဝင်းအတွင်းကျင်းပရာ ဒုတိယ ခရိုင်ရဲတပ်ဖွဲ့မှူး ရဲမှူးရွှေဝင်း၊ ဒုရဲမှူးကြီးဝင်းမြင့်(ငြိမ်း)၊ မန္တလေးတိုင်းတာဝန်ခံ ဦးစောလှထွန်းတို့မှ ဩဝါဒအမှာစကားပြောကြားသွားကြောင်း သတင်းရရှိပါတယ်။

ဝေယျာအောင်(မှုခင်း)

ထီးချိုင့်မြို့ ရောဝတီမြစ်ကူးတံတားပေါ်က ယာဉ်တိုက်မှုအဖြစ်အပျက်က ဒီလို

စစ်ကိုင်းတိုင်းဒေသကြီး၊ ထီးချိုင့်မြို့ မြတောင်စံပြကျေးရွာ(ထီးချိုင့်)ဧရာဝတီမြစ်ကူးတံတားပေါ်တွင် ၁၈-၉-၂၀၁၆ ရက်နေ့ ည ၇ နာရီအချိန်ခန့်တွင် RP7 နှင့် RP8 အကြားတွင် ထီးချိုင့်မြို့နယ်၊ ဇီးဖြူကျင်းရွာနေ ကျော်ဦး(၃၅)နှစ်(တောင်သူ)သည် တရုတ်နိုင်ငံလုပ် Kenbo-125 ဆိုင် ကယ်တစ်စီးနှင့်တိမ်းမှောက်ပြီး ထိခိုက်ဒဏ်ရာများရရှိနေသည်ကို ထီးချိုင့်မြို့နယ်ရဲတပ်ဖွဲ့မှ တာဝန်ရှိသူများက အခင်းဖြစ်စဉ်အား စစ်ဆေးခဲ့ကြသည်ဟု ဆို၏။

ထိုအချိန်တွင် မြတောင်ဘက်မှ ထီးချိုင့်ဘက်သို့ ယာဉ်မောင်းအောင်သူမြင့်(၃၀)နှစ်၊ အင်းတော်မြို့နယ်၊ ပိန္နဲကုန်းရွာ မောင်းနှင်လာသော အဖြူရောင် ၁၀ ဘီးကား Nissan Counter မှာ အရှိန်ပြင်းစွာ မောင်းနှင်လာပြီး အရှေ့တွင် ရပ်တန့်ပေးထားသော ယာဉ်မောင်း ပြည့်ဖြိုး၏ Toyota Landcruiser ကားအား အရှိန်ပြင်းစွာတိုက်မိခဲ့ပြီး ဆိုင်ကယ်တိမ်းမှောက်၍ ဒဏ်ရာများနှင့် လဲကျနေသူ ကျော်ဦးအား ထပ်မံတိုက်မိရာ ကျော်ဦးခြေထောက်နှင့် အခြားနေရာများတွင် ဒဏ်ရာများရရှိခဲ့ကြောင်း သိရသည်။

၎င်းဖြစ်ရပ်ကြောင့် ထီးချိုင့်မြို့မရဲစခန်းမှ ဆိုင်ကယ်အား ပေါ့ဆစွာမောင်းနှင်သူ ကျော်ဦးအား (ပ)၃၇/၂၀၁၆ ရာဇသတ်ကြီးပုဒ်မ ၃၃၇/၃၃၈ ဖြင့်လည်းကောင်း။ ယာဉ်အားပေါ့ဆစွာမောင်းနှင်သူ အောင်သူမြင့်အား (ပ)၃၈/၂၀၁၆ ရာဇသတ်ကြီးပုဒ်မ ၂၇၉/၃၃၇/၃၃၈ ဖြင့်လည်းကောင်း အမှုဖွင့်စစ်ဆေးလျက်ရှိကြောင်း သိရသည်။

အောင်(ကြံခင်း)နှင့် ထီးချိုင့်မေသူ

တရားမဝင် နွားများ သယ်ဆောင်လာသူများအား ဖမ်းဆီးအရေးယူ

၂၆-၉-၂၀၁၆ ရက်နေ့ ည ၈ နာရီခွဲအချိန်ခန့်တွင် မန္တလေးတိုင်းဒေသကြီး၊ ရမည်းသင်းခရိုင်ရဲတပ်ဖွဲ့မှူးရုံးမှ တပ်ဖွဲ့ဝင်များ၊ တူးကုန်းရဲကင်းစခန်းမှ တပ်ဖွဲ့ဝင်များသည် သတင်းအရ သက်သေများနှင့်အတူ ရမည်းသင်းမြို့နယ်၊ ငါးဖြူတောင်ကျေးရွာ၊ ဘောလုံးကွင်းအနီး၌ စောင့်နေခဲ့ကြသည် ဆို၏။

ထိုသို့ သွားရောက်စောင့်ဆိုင်းနေစဉ် ပျဉ်းမနားရွာဘက်မှ တပ်ကုန်းမြို့နယ်၊ ဆည်တိုကျေးရွာနေ မင်းဇော်(၂၅)နှစ်၊ တစ်ရွာတည်းနေ ဝင်းအောင်(၃၅)နှစ်၊ မောင်စန်း(၃၅)နှစ်၊ ဇင်ဝိုင်း(၂၇)နှစ်၊ မျိုးလွင်စိုး(၂၀)နှစ်နှင့် ရန်ငြိမ်း(၂၄)နှစ်တို့အား တရားမဝင်သယ်ဆောင်လာသည့် နွားထီး ၁၂ ကောင်နှင့် အတူဖမ်းဆီးရမိခဲ့သဖြင့် မင်းဇော်ပါ ၆ ဦးတို့အား ရမည်းသင်းမြို့မရဲစခန်းမှ (ပ)၂၃၆/၂၀၁၆ အရေးကြီးကုန်စည်နှင့် ဝန်ဆောင်မှုဥပဒေပုဒ်မ ၅ ဖြင့် အရေးယူထားကြောင်း သတင်းရရှိသည်။

LMA

www.free4reader.com

အမှတ်(၁)ဖောတံတားကမ်းနားအနီးမှာ ဓာတ်ဆီချိန်တွယ်နေရာမှ ဆီခွက်မှောက်ကျပြီး အနီးရှိ မီးဖိုမှတစ်ဆင့် မီးလောင်မှုဖြစ်ပွား

၂၁-၉-၂၀၁၆ ရက်နေ့ နံနက် ၁၀ နာရီ ၂၅ မိနစ်အချိန်တွင် ဆိပ်ကမ်းမြို့နယ်၊ မော်တင်ရပ်ကွက်၊ ဘုန်းကြီးလမ်း၊ အမှတ်(၁)ဖောတံတားကမ်းနားအနီး၌ ဦးစန်းတင့်သည် စက်လှေတွင်အသုံးပြုရန်အတွက် ဓာတ်ဆီချိန်တွယ်နေရာမှ ဆီခွက်မှောက်ကျသဖြင့် အနီးတွင် ပေါပါးမဲတို့ရှန်ပြုလုပ်နေသော ဦးအောင်နိုင်၏ မီးသွေးမီးဖိုပေါ်သို့ ဆီရောက်ရှိသွားကာ မီးလောင်မှုဖြစ်ပွားသောကြောင့် အနီးရှိ လမ်းဘေးဈေးသည် တဲအမိုးတာလပတ်များ မီးစွဲလောင်ကာ ကာလတန်ဖိုးကျပ် ၅၀၀၀ ခန့် ဆုံးရှုံးခဲ့ကြောင်း သိရသည်။

ထို့ပြင် ဦးစန်းတင့်တွင် ဝဲ/ယာ နံခေါင်းအောက်ပိုင်း မီးလောင်ဇက်ဖြ ဒဏ်ရာများရရှိကာ ရန်ကုန်ပြည်သူ့ဆေးရုံကြီးတွင် ပြင်ပလူနာအဖြစ် ကုသလျက်ရှိကြောင်း သိရသည်။

မီးလောင်လွယ်သည့် ပစ္စည်းများအား ပေါ့လျော့စွာအသုံးပြု၍ နာကျင်ဒဏ်ရာရရှိစေသူများဖြစ်သည့် ဦးစန်းတင့်(၆၄)နှစ်၊ ၇၀ ရပ်ကွက်၊ ဒဂုံတောင်မြို့နယ်နေသူနှင့် ဦးအောင်နိုင်(ခ)ဝင်းညွန့်(၄၀)နှစ် လက်ယက်စမ်းကျေးရွာ၊ သန်လျင်မြို့နယ်နေသူတို့အား အရေးယူပေးရန် ရဲအုပ်အေးကျော်သူမှ တရားလိုပြုလုပ်တိုင်တန်း၍ ဆိပ်ကမ်းမြို့မရဲစခန်းမှ (ပ)၂၁၄/၂၀၁၆ ရာဇသတ်ကြီးပုဒ်မ ၂၈၅/၃၃၇ ဖြင့် အမှုဖွင့်ပြီး အမှုစစ်မှ ဒဏ်ရာရရှိသူ ဦးစန်းတင့်အား ရန်ကုန်ပြည်သူ့ဆေးရုံကြီးသို့ ရဲဆေးစာဖြင့် ပို့အပ်ကုသလျက်ရှိကြောင်းနှင့် ဦးအောင်နိုင်(ခ)ဝင်းညွန့်အား စုံစမ်းဖမ်းဆီးလျက်ရှိကြောင်း သိရသည်။

စိုးမင်း

ရေယာဉ်ဝမ်းဗိုက်အတွင်း လျှို့ဝှက်သယ်ဆောင်လာသော တမလန်းသစ်များဖမ်းဆီး

စစ်ကိုင်းတိုင်းဒေသကြီး ရဲတပ်ဖွဲ့မှူး၏ သတင်းချပြမှုနှင့် တာဝန်ပေးချက်အရ ဧရာဝတီမြစ်ကြောင်းအတွင်း ဟုမ္မလင်းမြို့မှ မန္တလေးမြို့သို့ ရေကြောင်းမှမောင်းနှင်လာသော မေတ္တာမိုးရေယာဉ်အား သတင်းအရ မြို့မရဲစခန်းမှ နယ်ထိန်းတပ်ဖွဲ့ဝင်များနှင့် ပူးပေါင်းအဖွဲ့မှ ရှာဖွေဖမ်းဆီးခဲ့ရာ မေတ္တာမိုးရေယာဉ်စက်ခန်းဘေးတွင် လျှို့ဝှက်သယ်ဆောင်လာသော တရားမဝင် တမလန်းသစ် ၁၅ တုံးအား ရှာဖွေတွေ့ရှိခဲ့သဖြင့် စစ်ကိုင်းမြို့မရဲစခန်းမှ (ပ)၇၆၀/၂၀၁၆ ပြည်ပိုင်ပစ္စည်းကာကွယ်စောင့်ရှောက်ရေးဥပဒေပုဒ်မ ၆(၁)ဖြင့် အမှုဖွင့် အရေးယူဆောင်ရွက်ထားကြောင်း သိရသည်။

ဖြစ်စဉ်မှာ ၂၃-၈-၂၀၁၆ ရက်နေ့တွင် စစ်ကိုင်းတိုင်းဒေသကြီး ရဲတပ်ဖွဲ့မှူး ရဲမှူးကြီးလှလှသန်း၏ သတင်းချပြမှုအပေါ် ဧရာဝတီမြစ်ကြောင်းတွင် အထက်ပိုင်းမှ စုန်ဆင်းလာသော ရေယာဉ်များကို စောင့်ကြည့်ရှာဖွေရန် ခရိုင်ရဲတပ်ဖွဲ့မှူးမှစစ်ကိုင်းမြို့မရဲစခန်းမှ နယ်ထိန်းခေါင်းဆောင် ဒုရဲအုပ် ဇော်ဝင်း၊ ရဲဒုတပ်ကြပ်စောမြင့်ဝင်း၊ ရဲတပ်သားအေးမင်းထက်၊ ရဲတပ်သား ငြိမ်းချမ်း၊ ရဲတပ်သားဇော်မျိုးထက်၊ ရဲတပ်သား ဇင်ယော်၊ ရဲတပ်သားသိန်းစိုးနှင့် စစ်ကိုင်းခရိုင်ရဲတပ်ဖွဲ့ မှုခင်းနှိမ်နင်းရေးအဖွဲ့ခေါင်းဆောင် ရဲအုပ်အောင်စိုးမင်းနှင့် ဒုရဲအုပ်ဝေမိုး၊ ရဲအရာခံဇော်မင်းအောင်၊ ရဲတပ်ကြပ်ကြီးတင်အေးကို၊ ရဲတပ်ကြပ်ကြီးညီအေး ရဲတပ်ကြပ်ကြီးနေဝင်းတို့ ပါဝင်သောအဖွဲ့သည် မန္တလေးရေကြောင်း ရဲတပ်ဖွဲ့မှ ရဲအုပ်ရဲလင်း ဦးစီးအဖွဲ့တို့နှင့်ပူးပေါင်း၍ မွန်းလွဲ ၂ နာရီခန့်တွင် ဟုမ္မလင်းမြို့မှ မန္တလေးမြို့သို့ သစ်ပါးလွှာထုပ်များ တင်ဆောင်လာသော မေတ္တာမိုးရေယာဉ်အား ရိပ်သာကျွန်းကျေးရွာအနီး ဧရာဝတီမြစ်ကြောင်းတွင် တွေ့ရှိခဲ့သည်။

ထိုမေတ္တာမိုးရေယာဉ်အား ပူးပေါင်းအဖွဲ့မှ စစ်ကိုင်းဆိပ်ကမ်းသို့ မောင်းနှင်စေပြီး သစ်ပါးလွှာထုပ်တစ်ထုပ်လျှင် ၁ တန်ကျော်လေးသော သစ်ပါးလွှာများကို ဝန်ချီစက်များဖြင့် ရွှေကြက်ယက်ဆိပ်ကမ်းတွင် ချပြီး ၂၄-၈-၂၀၁၆ တွင် စစ်ကိုင်းခရိုင်ရဲတပ်ဖွဲ့မှူး ဒုတိယရဲမှူးကြီးမြသင်းနှင့် မြို့နယ်သစ်တောဦးစီးမှူး ဦးညွန့်လှိုင်တို့ ပါဝင်သော ပူးပေါင်းအဖွဲ့သည် သက်သေများနှင့်အတူရှာဖွေခဲ့ရာ မေတ္တာမိုးရေယာဉ် စက်ခန်းဘေး ဝမ်းဗိုက်အတွင်း လျှို့ဝှက်သယ်ဆောင်လာသော တရားမဝင် တမလန်းသစ်တုံး ၁၅ တုံး (၁.၈၅၂၄) တန် ကာလတန်ဖိုးကျပ် ၁၅၇၄၅၄၀ ခန့်ကို ရှာဖွေတွေ့ရှိခဲ့သည်။

တရားမဝင် တမလန်းသစ်များ တွေ့ရှိမှုအပေါ် သစ်ပိုင်ရှင်စိုးမိုးလွင်(ခ)ဖိုးသား(၄၂)နှစ်၊ မော်လိုက်မြို့နယ်နေသူအား စစ်ကိုင်းမြို့မရဲစခန်းမှ နယ်ထိန်းခေါင်းဆောင် ဒုရဲအုပ်ဇော်ဝင်းက တရားလိုပြုလုပ်တိုင်ကြားသဖြင့် စစ်ကိုင်းမြို့မရဲစခန်းမှ (ပ)၇၆၀/၂၀၁၆ ပြည်သူပိုင်ပစ္စည်း ကာကွယ်စောင့်ရှောက်ရေးဥပဒေပုဒ်မ ၆(၁)ဖြင့် အမှုဖွင့်အရေးယူ ဆောင်ရွက်ထားကြောင်း သိရသည်။

ကျော်ထူး(စစ်ကိုင်း)

ဒလမြို့မ ၄ ရပ်ကွက်မှာ နှစ်လုံးထီဒိုင် ဖမ်းမိပြန်ပြီ

ဒလမြို့မရဲစခန်းမှူး ရဲအုပ်သက်နိုင်နှင့် နယ်ထိန်းတပ်ဖွဲ့ဝင်များသည် ၁၆-၈-၂၀၁၆ ရက် မွန်းတည့် ၁၂ နာရီအချိန်က အသိသက်သေများနှင့်အတူ မြို့မ ၄ ရပ်ကွက်၌ နှစ်လုံးထီ၊ သုံးလုံးထီ လောင်းကစားဒိုင်တစ်ဦးကို သတင်းအရ ဝင်ရောက်ရှာဖွေဖမ်းဆီးရာ လောင်းကစား ဆက်စပ်ပစ္စည်းများ၊ လောင်းကြေးငွေများနှင့်အတူ ဖမ်းမိ၍ အမှုဖွင့် အရေးယူထားကြောင်း သိရသည်။

ဖြစ်စဉ်မှာ စခန်းမှူးရဲအုပ်သက်နိုင်နှင့် ရဲအုပ်သက်နိုင်အေး၊ ရဲတပ်ကြပ်ကြီး သူရ၊ ရဲဒုတပ်ကြပ်ဇော်လွင်ထွန်းတို့သည် အသိသက်သေများနှင့်အတူ မြို့မ ၄ ရပ်ကွက်၊ ဗိုလ်အောင်ကျော်လမ်းနေ မြင့်သန်း(ခ)မဲကြီးအိမ်သို့ ဝင်ရောက်ရှာဖွေစစ်ဆေးရာ နှစ်လုံး၊ သုံးလုံးထီဂဏန်းနှင့် ငွေတန်ဖိုးများ ရေးသားထားသော စာရွက်စာတမ်းများ၊ ဘောပင်၊ ဂဏန်းပေါင်းစက်၊ အဝိုင်စီမ်းချိန်းစာရွက်များ၊ အခြားဆက်စပ်ပစ္စည်းများ၊ လောင်းကြေးငွေကျပ် ၁၉၆၀၀ နှင့်အတူ မြင့်သန်း(ခ)မဲကြီးဆိုသူအား တွေ့ရှိဖမ်းမိခဲ့ခြင်းဖြစ်သည်။

ယင်းသို့ ဖမ်းဆီးရမိသော မြင့်သန်း(ခ)မဲကြီး(၅၈)နှစ်၊ ဗိုလ်အောင်ကျော်လမ်း၊ မြို့မ ၄ ရပ်ကွက်၊ ဒလမြို့နေသူအား ဒလမြို့မရဲစခန်းမှ (ပ)၄၃၄/၂၀၁၆ လောင်းကစားပုဒ်မ ၁၅(က)/၁၆(က)အရ အမှုဖွင့် အရေးယူစစ်ဆေးလျက်ရှိကြောင်း သတင်းရရှိသည်။

မောင်လွှမ်းမိုး(ဒလ)

ခရီးသည်ဟန်ဆောင်သူ ၅ ဦးက အငှားယာဉ်မောင်းအား လုယက်ရန်ကြံစည်မှု

၂၁-၉-၂၀၁၆ ရက်နေ့ နံနက် ၈ နာရီ ၂၀ မိနစ်အချိန်ခန့်တွင် ဦးမြတ်သူရထွန်း(၄၆)နှစ်၊ ယာဉ်မောင်း၊ နွယ်အေးရပ်ကွက်၊ ဓနိပုံမြို့နယ်နေသူသည် ဓနိပုံတပ်ဖွဲ့ ကားမှတ်တိုင်တွင် DD/×××× ပရိဘောက်အဖြူရောင်(ငှား)ယာဉ်ဖြင့် ခရီးသည်စောင့်နေစဉ် သန့်ဇင်ဦး(နောက်မှ အမည်သိရသူ)ပါ ၄ ဦးတို့မှ သန်လျင်မြို့နယ်၊ ကုလားခဲတံတားအကျော်သို့ ငွေကျပ် ၇၀၀၀ ဖြင့် ငှားရမ်းသောကြောင့် ဦးမြတ်သူရထွန်းမှ လိုက်ပါပို့ဆောင်ပေးခဲ့သည်။

ထိုသို့ပို့ပေးစဉ် ကုလားခဲတံတားကျော်သော်လည်း ယာဉ်ကိုဆက်လက်မောင်းနှင်နိုင်၍ မောင်းပေးခဲ့ကြောင်း၊ ၆ လမ်းသွားလမ်းဆုံအနီးအရောက်တွင် ယာဉ်အားရပ်နိုင်းပြီးခေတ္တစောင့်ဆိုင်းပေးရန်၊ ယာဉ်စီးခကို နောက်တစ်ဦးနှင့် လာရောက်ပေးမည်ဖြစ်ကြောင်းပြောသဖြင့် စောင့်ဆိုင်းနေစဉ် CC/×××× ပရိဘောက်အဖြူရောင်(ငှား) ယာဉ်တစ်စီး ရောက်ရှိလာပြီး ၎င်းယာဉ်ပေါ်မှ အမျိုးသားတစ်ဦးဆင်းလာကာ သန့်ဇင်ဦးအား ၎င်းထံတွင်ငွေကျပ် ၃၀၀၀ သာ ပါရှိကြောင်း ပြောဆိုနေသည်ကိုကြား၍ ဦးမြတ်သူရထွန်းမှ ယာဉ်ငှားရမ်းခ ပေးရန်ပြောဆိုပြီး ပြန်ရန်ပြင်နေစဉ် အမည်မသိ အမျိုးသားတစ်ဦးက မင်း အငယ်လေးလားဟု မေးမြန်းကာ ခဲဖြင့် ထုရိုက်ပြီး ကျန်လူများမှ လက်သီးဖြင့် ဝိုင်းဝန်းထိုးကြိတ်ကြ၍ ဦးမြတ်သူရထွန်းတွင် ဝဲဘက်မျက်ခုံးပေါက်ပြဲ၊ မေးစေ့အောက်ပေါက်ပြဲ ဦးခေါင်းနောက်စေ့ဝဲဘက်ဖူးရောင်ဒဏ်ရာများရရှိခဲ့ပြီး သန်လျင်ဆေးရုံတွင် အတွင်းလူနာအဖြစ် တင်ပို့ကုသခဲ့ရ၏။

ထို့ပြင် ၎င်းမောင်းနှင်သော DD/×××× ပရိဘောက်အဖြူရောင်ယာဉ်၏ ရှေ့ခန်းဘက်ဘာအား တုတ်နှင့်ရိုက်၊ ခုတ်ခဲနှင့်ထုခြင်းခံရသဖြင့် တန်ဖိုးငွေကျပ် ၅၀၀၀၀ ခန့် ပျက်စီးဆုံးရှုံးခဲ့သောကြောင့် နာကျင်ဒဏ်ရာရရှိအောင်ပြုလုပ်ပြီး ဖြစ်မှုကျူးလွန်ရန်ပြင်ဆင်လာသည့် သန့်ဇင်ဦး(၂၂)နှစ်၊ ရွှေစင်စကြာ၊ ကျူးကျော်ဝင်း၊ ဘုရားကုန်းကျေးရွာအုပ်၊ သန်လျင်မြို့နယ်၊ အငွေလေး(၄၃)နှစ် (လိပ်စာတူ)၊ ဇော်ဝင်း(၄၇)နှစ်(လိပ်စာတူ)၊ ကျော်မိုးခိုင်(၃၇)နှစ်(လိပ်စာတူ)၊ ဝင်းရွှေ(၅၀)နှစ်(လိပ်စာတူ) ၅ ဦးအား အရေးယူပေးရန် ဦးမြတ်သူရထွန်းမှ တရားလိုပြုလုပ်တိုင်တန်း၍ သန်လျင်မြို့မရဲစခန်းမှ (ပ)၁၆၆၅/၂၀၁၆ ရာဇသတ်ကြီးပုဒ်မ ၃၂၅/၄၄၀/၁၁၄ ဖြင့် အမှုဖွင့်ပြီး အမှုစစ်ဒုရဲအုပ် ဇော်မင်းမှ စစ်ဆေးဆောင်ရွက်လျက်ရှိပြီး တရားခံသန့်ဇင်ဦးပါ ၅ ဦးအား ယထရစု(၆)မှ ရဲအုပ်မြင့်စိုးအဖွဲ့နှင့် ဓီးတန်း(ပျံလွှားဆလွန်း)ယာဉ် တာဝန်ကျ ဒုရဲအုပ်ရန်ပိုင်ထွေးနှင့် အဖွဲ့မှ ပူးပေါင်းဖမ်းဆီးနိုင်ခဲ့ကြောင်း သိရသည်။

စိုးဝင်းထွဋ်

ဆိုင်ကယ်ကယ်ရီငှားပြီး လူပြတ်တဲ့နေရာမှာ လူကိုရိုက် ဆိုင်ကယ်လုပြေးတဲ့ဖြစ်ရပ်

၁၉-၉-၂၀၁၆ ရက်နေ့ ည ၇ နာရီအချိန်ခန့်တွင် ဓေါ်ကြူကြူဝင်း(၄၀)နှစ်၊ သစ္စာလမ်း၊ ၇ ရပ်ကွက်၊ လှိုင်သာယာမြို့နယ်နေသူသည် နေအိမ်တွင်ရှိနေစဉ် မောင်ဖြစ်သူ စည်သူမှဖုန်းဖြင့်ဆက်ပြီး ၎င်းမှာ ဆိုင်ကယ်အလုခံရသဖြင့် လှိုင်သာယာဆေးရုံသို့ ရဲတပ်ဖွဲ့ဝင်များမှ ပို့အပ်ထားကြောင်း အကြောင်းကြားသဖြင့် လိုက်သွားပြီး မောင်ဖြစ်သူအားမေးမြန်းရာ ၎င်းသည် ထိုနေ့ညနေ ၅ နာရီအချိန် လှိုင်သာယာမြို့နယ်၊ အောင်မြေသာယာဘုရား ဆိုင်ကယ်ကယ်ရီဂိတ်တွင်ရှိနေစဉ် အမည်မသိ လူငယ်နှစ်ဦးမှ ဘုရင့်နောင်ဂိတ်သို့ သွားလိုကြောင်း ဆိုင်ကယ်ငှားရမ်းသဖြင့် လှိုင်သာယာမြို့နယ်၊ ရှမ်းချောင်းရွာ၊ ဆိပ်ကမ်းသာလမ်းအတိုင်းလိုက်ပို့စဉ် လူပြတ်သောနေရာအရောက် ခေတ္တရပ်ပေးရန် ပြောဆို၍ ရပ်ပေးလိုက်သည်ဟုဆို၏။

ထိုသို့ရပ်ပေးလိုက်စဉ် တစ်ဦးမှအနီးရှိ အုတ်ခဲဖြင့်မျက်နှာအား ထုရိုက်သဖြင့် လဲကျသွားစဉ် ဝက်အူလှည့်ဖြင့် ယာပေါင်အား ထပ်မံထိုးပြီး ၃၅ယ/×××× CZ1-125 နီ/နက်ရောင်ဆိုင်ကယ်အား လုယူထွက်ပြေးသွားကြောင်း ပြောပြသိရှိရသဖြင့် ၂၀-၉-၂၀၁၆ ရက်နေ့တွင် ဒေါ်ကြူကြူဝင်းမှ လှိုင်သာယာမြို့မရဲစခန်းသို့ သွားရောက်စုံစမ်းရာ မောင်ဖြစ်သူအား နာကျင်ဒဏ်ရာများရရှိအောင် ပြုလုပ်ခဲ့သည့်အပြင် ဆိုင်ကယ်လုယူသွားသူများအား ဖမ်းဆီးထားသည်ကို တွေ့ရှိရပြီး ၎င်းတို့မှာ ဟိန်းမင်းမျိုး(၁၉)နှစ်၊ ကမ်းနား(၁)လမ်း၊ ကမ်းနားအလယ်ရပ်ကွက်၊ အင်းစိန်မြို့နယ်နေသူနှင့် ကျော်ကျော်(ခ)ကျော်ထိုက်(၂၀)နှစ် (လိပ်စာတူ) နေသူတို့ဖြစ်ကြောင်း သိရသည်။

ဟိန်းမင်းမျိုးနှင့် ကျော်ကျော်(ခ)ကျော်ထိုက်တို့အား အရေးယူပေးရန် ဒေါ်ကြူကြူဝင်းမှ တရားလိုပြုလုပ်တိုင်တန်း၍ လှိုင်သာယာမြို့မရဲစခန်းမှ (ပ)၁၉၈၈/၂၀၁၆ ရာဇသတ်ကြီးပုဒ်မ ၃၉၂ ဖြင့် အမှုဖွင့်ပြီး အမှုစစ်စခန်းမှူး ဒုရဲမှူးညာဏ်ဝင်းမှ တရားခံများအား ဖမ်းဆီးစစ်ဆေးလျက်ရှိကြောင်း သိရသည်။

တာနွယ်

❖ ❖ ❖

www.free4reader.com

မင်္ဂလာတောင်ညွန့်နတ်ချောင်းအတွင်း လူတစ်ဦးရေနစ်သေဆုံး

၂၁-၉-၂၀၁၆ ရက်နေ့ ညနေ ၅ နာရီ ၅၀ မိနစ်အချိန် ရဲအုပ်မိုးကျော်အောင် တာဝန်မှူးတာဝန်ဆောင်ရွက်နေစဉ် မင်္ဂလာတောင်ညွန့်မြို့နယ်၊ ပုသိမ်ညွန့်ရပ်ကွက်၊ ကြက်/ဘဲဈေးအနီး နတ်ချောင်းချောင်းအတွင်း လူတစ်ဦးသေဆုံးနေကြောင်း သတင်းအရ စခန်းမှူးဒုရဲမှူး သန်းဦးနှင့်အဖွဲ့သည် သက်သေများနှင့်အတူ သွားရောက်စစ်ဆေးရာ သေဆုံးသူမှာ ဦးကျော်ငွေ(၄၈)နှစ်၊ ကြီးပွားရေးရပ်ကွက်၊ သယ်န်းကျွန်းမြို့နယ်နေသူဖြစ်ကြောင်း သိရသည်။

၎င်းသည် ၁၅-၉-၂၀၁၆ ရက်နေ့ နံနက် ၁၀ နာရီအချိန် အိမ်အနီးရှိ ငမိုးရိပ်ချောင်းအတွင်း ရေဆင်းချိုးရာမှ ရေနစ်သေဆုံးခြင်းဖြစ်ကြောင်း စုံစမ်းသိရှိရပြီး အလောင်းအားစစ်ဆေးရာ ပြင်ပဒဏ်ရာတစ်စုံတစ်ရာ မတွေ့ရှိရသဖြင့် ရန်ကုန်ပြည်သူ့ဆေးရုံကြီးသို့ပို့အပ်ရာ PR-008 ဖြင့် လက်ခံစစ်ဆေးလျက်ရှိသောကြောင့် ဖမ္မတာအတိုင်းသေဆုံးခြင်း ဟုတ်/မဟုတ် စစ်ဆေးနိုင်ရန် ရဲအုပ်မိုးကျော်အောင်မှ တရားလိုပြုလုပ်တိုင်တန်း၍ မင်္ဂလာတောင်ညွန့်မြို့မရဲစခန်းမှ သေမှုသေခင်းအမှတ်စဉ် ၂၀/၂၀၁၆ ဖြင့်အမှုဖွင့်ပြီး အမှုစစ်စခန်းမှူး ဒုရဲမှူးသန်းဦးမှ စစ်ဆေးဆောင်ရွက်လျက်ရှိကြောင်း သိရသည်။

အောင်စိုးဦး

မိုးကြီး လေကြီး ရေကြီးနစ်မြုပ်နေတဲ့နေအိမ် အမျိုးသမီးများပါဝင်တဲ့ ဖဲလောင်းကစားဝိုင်း

ပုသိမ်ခရိုင်၊ ငပုတောမြို့နယ်၊ သုံးခွနယ်မြေရဲစခန်းမှ ခေတ္တစခန်းမှူး ဒုရဲအုပ်ခင်မောင်ချင်းနှင့်အဖွဲ့သည် ဩဂုတ် ၁၉ ရက်နေ့ ညနေ ၆ နာရီခွဲအချိန်ခန့်တွင် မန်ကျည်းပင်ရွာနေ ဦးစိုတုံ၏နေအိမ်၌ ဖဲလောင်းကစားပြုလုပ်နေကြောင်း သတင်းအရ မြို့နယ်ရဲတပ်ဖွဲ့မှူး၏ လောင်းကစားနေအိမ် ဝင်ရောက်ရှာဖွေဖမ်းဆီးခွင့်ဝရမ်း အမှတ် ၈/၂၀၁၆ ဖြင့် ဝင်ရောက်ရှာဖွေခဲ့၏။

ထိုသို့ရှာဖွေခဲ့ရာ ဖဲလောင်းကစားအသုံးပြုသည့် ပစ္စည်းများ၊ ငွေကျပ် ၃၇၇၅၀ နှင့်အတူ အိမ်ရှင်ဦးစိုတုံ(၆၃)နှစ်၊ ဒေါ်အမာ(၅၁)နှစ်၊ ငပုတောမြို့နေ မစိုးစိုး(၂၉)နှစ်၊ မန်ကျည်းပင်ရွာ၊ မငွေး(၄၂)နှစ်၊ မန်ကျည်းပင်သုံးခွနေသူတို့အား ဖမ်းဆီးရမိပြီး မိုးသည်းရေမြုပ် မိုးချုပ်မှောင်ရိုန့်ဖြစ်၍ ကျန်တရားခံ မမြတ်မြတ်သန်း၊ မလှလှအေး၊ ဦးကာရင်၊ မပပ၊ မငယ်လေး၊ ခင်မောင်ဝင်း၊ စန်းလင်းအောင်၊ မအေးလေး၊ ဦးတင်မြင့်တို့အား ဖမ်းဆီးဆဲဖြစ်ပြီး သုံးခွနယ်မြေရဲစခန်းမှ (ပ)၃၆/၂၀၁၆ လောင်းကစားဥပဒေပုဒ်မ ၁၃(က)/၁၄(က)ဖြင့် အမှုဖွင့် အရေးယူထားရှိကြောင်း သိရသည်။

ပုသိမ်လှကြည်

ဖျန်ဖြေတာမကျေနပ်လို့ ဓားနဲ့ထိုးသတ်

ပဲခူးတိုင်းဒေသကြီး၊ လက်ပံတန်းမြို့နယ်၊ လက်ပံတန်းမြို့မရဲစခန်းအပိုင် အနောက်ဘက် ၅ ဝိုင်ခန့်အကွာတွင် လင်မယားချင်း စကားများရန်ဖြစ်မှု ဝင်ရောက်ဖျန်ဖြေသည့်ကိစ္စကို ကျေနပ်မှုမရှိ၍ ဓားဖြင့်ဝင်ရောက်ထိုးသဖြင့် အမှုဖွင့်အရေးယူထားကြောင်း သတင်းရရှိသည်။

ဖြစ်စဉ်မှာ ၂၄-၈-၂၀၁၆ ရက်နေ့ မွန်းတည့် ၁၂ နာရီအချိန်ခန့်တွင် လက်ပံတန်းမြို့မရဲစခန်းမှ ရဲအုပ်ဝင်းနိုင် တာဝန်မှူးတာဝန်ထမ်းဆောင်နေစဉ် လက်ပံတန်းမြို့နယ် ဇာတ်တွင်းအုပ်စု၊ အုပ်တွင်းတာစရွာနေ မအေးအေးနွယ်(၃၃)နှစ်ဆိုသူသည် ခင်ပွန်းဖြစ်သူ ကိုအုန်းသန်း(၄၂)နှစ်နှင့်အတူ နေအိမ်အောက်ထပ်၌ ထိုင်နေကြစဉ် အိမ်ခေါင်းရင်းခြံတွင်နေထိုင်သူ ကိုမင်းမင်းဦး(၄၃)နှစ်ဆိုသူက ဓားမြှောင်တစ်ချောင်းကိုင်၍ ဝင်ရောက်လာပြီး နံနက်ပိုင်း၌ မင်းမင်းဦးတို့လင်မယားစကားများရန်ဖြစ်နေသည်ကို ကိုအုန်းသန်းမှ ဝင်ရောက်ဖြေဆို ဟန့်တားခဲ့ခြင်းအပေါ် မကျေနပ်ဖြစ်ကာ ကိုအုန်းသန်း၏ ယာဘက်ရင်အုံအား ဓားမြှောင်ဖြင့်(၁)ချက်ထိုး၍ ထွက်ပြေးသွားခဲ့သဖြင့် ကိုအုန်းသန်း၏ ယာဘက်ရင်အုံတွင် ထိုးသွင်းဒဏ်ရာတစ်ချက်ရရှိခဲ့သည်။

၎င်း၏ခင်ပွန်းဖြစ်သူ ကိုအုန်းသန်းအား နေအိမ်အတွင်း ဝင်ရောက်၍ ဓားမြှောင်ဖြင့်ဝင်ရောက်ထိုးခဲ့သူ မင်းမင်းဦးအား အရေးယူပေးပါရန် မအေးအေးနွယ်မှ တရားလိုပြုလုပ်တိုင်တန်းသဖြင့် လက်ပံတန်းမြို့မရဲစခန်းမှ (ပ)၆၇၅/၂၀၁၆ ရာဇသတ်ကြီးပုဒ်မ ၄၅၂/၃၂၆ ဖြင့် အမှုဖွင့်အရေးယူထားရှိပြီး ဒဏ်ရာရရှိသူ ကိုအုန်းသန်းအား ဆေးကုသခံယူရန် ရဲဆေးစာပြုလုပ်ပြီး လက်ပံတန်းမြို့ ပြည်သူ့ဆေးရုံသို့ ပို့ဆောင်ခဲ့ရာ စိုးရိမ်ရသဖြင့် ထပ်မံ၍ ဆေးစာဖြင့် ရန်ကုန်ပြည်သူ့ဆေးရုံကြီးသို့ ပို့ဆောင်ခဲ့ပြီး ရဲအုပ်ဝင်းနိုင်မှ တရားလိုနှင့် အခင်းဖြစ်အရပ်ရှိ သက်သေတို့ကို စစ်ဆေးခြင်း၊ တရားခံမင်းမင်းဦးအား အမြန်ဆုံးဖမ်းဆီးနိုင်ရေးအတွက် ဆက်လက်ဆောင်ရွက်နေကြောင်း သတင်းရရှိသည်။

လက်ပံတန်းကိုနန္ဒ

ချောက် မြို့ တွင် လိုင် စင် သတ် မှတ် ချက် နှင့် ကိုက် ညီ မှု မ ရှိ သော

တရားမဝင်အရက်များ လက်ဝယ်ထားရှိ ရောင်းချသူများအား ဖမ်းဆီး

မကွေးတိုင်းဒေသကြီး၊ ချောက်မြို့တွင် တရားမဝင်အရက်ရောင်းချသူများအား ဖမ်းမိကြောင်း သတင်းရရှိသည်။

ဖြစ်စဉ်မှာ မကွေးတိုင်းဒေသကြီး၊ ချောက်မြို့နယ်၊ ချောက်မြို့မရဲစခန်းတွင် ၂၁-၇-၂၀၁၆ ရက်နေ့ မွန်းလွဲ ၁ နာရီအချိန်တွင် စခန်းမှူးဒုရဲမှူး ခင်မောင်ရွှေ စခန်းမှူးတာဝန်ဆောင်ရွက်နေစဉ် ချောက်မြို့ အမှတ် ၁၅၊ တမာအိုင့်ရပ်ကွက်၊ စိတ်သစ်စားသောက်ဆိုင်တွင် တရားမဝင်အရက်ရောင်းချနေကြောင်း သတင်းအရ ရေနံချောင်းမြို့မရဲစခန်းမှူး ဒုရဲမှူးတင်ကိုကို၊ ချောက်မြို့မရဲစခန်းမှ နယ်ထိန်းခေါင်းဆောင် ဒုရဲအုပ်ချစ်ဆွေ၊ နယ်ထိန်းဒုတပ်ကြပ် ဝင်းထွန်းဟန်၊ အထွေထွေအုပ်ချုပ်ရေးဦးစီးဌာနမှ ဦးနိုင်ဇော်ထွန်း(အကြီးတန်းစာရေး)၊ ကျန်းမာရေးဦးစီးဌာနမှ ဦးမေယျာသန့်(ကြီးကြပ်-၂)၊ ချောက်မြို့နယ်စည်ပင်သာယာရေးဦးစီးဌာနမှ ဦးဇော်မျိုးလွင်၊ သက်သေများဖြစ်ကြသော ရေနံချောင်းမြို့နယ်၊ သစ်တပွေရွှေပုံသာ အရှေ့ရပ်ကွက် ဆယ်အိမ်မှူးဦးသောင်းအေး၊ ဦးကိုကိုသတ်တို့နှင့်အတူ သတင်းရရှိသောဆိုင်အတွင်း ဝင်ရောက်ရှာဖွေရာ ခွင့်ပြုချက်မရှိသော အရက်များအား ရှာဖွေတွေ့ရှိခဲ့သဖြင့် သက်သေများရှေ့တွင် ရှာဖွေပုံစံပြုလုပ်သိမ်းဆည်းခဲ့သည်။

ဖမ်းဆီးရမိသော အရက်အမျိုးအစားများမှာ Myanmar Beer ပုလင်း ၇၂ လုံး၊ Dagon Beer အစိမ်း ၁၂ လုံး၊ Yoma Beer ပုလင်း ၁၂ လုံး၊ Dagon Beer အနီပုလင်း ၄၃ လုံး၊ Grand Royal Goldemedial စာတန်းတံဆိပ်ပါ ပြည်တွင်းဖြစ်နိုင်ငံခြားအရက် ၁ ပုလင်း၊ Myanmar Rum ပုလင်းကြီး ၅ လုံး၊ ပြည်တွင်းဖြစ်နိုင်ငံခြားအရက် ထောင့်ပုလင်းကြီး ၁၇ လုံး၊ High Class တံဆိပ်ပါ အရက်ပုလင်းသေး ၁၁ လုံး၊ အလတ် ၁ လုံး၊ အကြီး ၁ လုံး၊ ပြည်တွင်းဖြစ်နိုင်ငံခြားအရက်မျိုးစုံ တံဆိပ်ရော ပုလင်းပြားသေး ၄၇ ပြား၊ ပုလင်းပြားအလတ် ၃၄ ပြား၊ ဘီယာသံဘူးတံဆိပ်မျိုးစုံ ၇၀ ဘူး၊ ကိုင်းပါဖန်ခွက် ၅ လုံး၊ ဖန်ခွက်အသေး ၄ လုံး၊ အရက်ခြင်ခွက်(သို့)ပက်ခြင်ခွက်(၁)ခွက်တို့ဖြစ်ကြောင်း သိရသည်။

သို့ဖြစ်ပါ၍ နေအိမ်ဈေးဆိုင်အတွင်း လိုင်စင်နှင့်ကိုက်ညီမှုမရှိသော အရက်များအား လက်ဝယ်ထားရှိရောင်းချနေသူ မယဉ်ယဉ်ဌေး(၄၅)နှစ်၊ ဈေးရောင်း၊ အမှတ် ၁၅ တမာအိုင့်ရပ်၊ ချောက်မြို့နယ်နေသူအား အရေးယူပေးပါရန် စခန်းမှူး ဒုရဲမှူးခင်မောင်ရွှေမှ တရားလိုပြုလုပ်တိုင်တန်းသဖြင့် ချောက်မြို့မရဲစခန်းမှ (ပ) ၅၅၇/၂၀၁၆ ယစ်မျိုးဥပဒေပုဒ်မ ၃၀(ခ) ဖြင့် အမှုဖွင့်လက်ခံခဲ့ပြီး ဒုရဲအုပ်ဟိန်းရာကျော်မှ အမှုစစ်အဖြစ်ဆောင်ရွက်ကာ အမှုကို ချောက်မြို့နယ်တရားရုံးတွင် တရားစွဲဆိုတင်ပို့ခဲ့ရာ ချောက်မြို့နယ်တရားရုံးမှ ၂၅-၇-၂၀၁၆ ရက်နေ့တွင် ရာကြီး ၈၄၀/၂၀၁၆ ဖြင့် လက်ခံစစ်ဆေးပြီး ဒဏ်ငွေကျပ် ၁၀ သိန်းချမှတ်ခဲ့ကြောင်း သိရသည်။

အလားတူ ၂၂-၇-၂၀၁၆ ရက်နေ့ နံနက် ၁၀ နာရီအချိန်ခန့်တွင် ချောက်မြို့မရဲစခန်းမှ တာဝန်မှူး ဒုရဲအုပ်ချစ်ဆွေနှင့်အတူ နယ်ထိန်းဒုတပ်ကြပ် ဝင်းထွန်းဟန်၊ ချောက်မြို့နယ် အထွေထွေအုပ်ချုပ်ရေးဦးစီးမြို့နယ်စည်ပင်သာယာရေး ဦးစီးဌာနမှ ဦးဟန်ဦး၊ သက်သေများဖြစ်သော အမှတ် ၆ ရပ်ကွက်၊ ဆယ်အိမ်မှူးဦးအောင်နိုင်၊ အမှတ် ၉ ရပ်ကွက်၊ ဆယ်အိမ်မှူး ဦးရဲအောင်တို့နှင့်အတူ တရားမဝင်အရက်များ ရောင်းချနေကြောင်း သတင်းရရှိသော ချောက်မြို့နယ်၊ အမှတ် ၅ ရပ်ကွက်ရှေ့သူဌေးကုန်းရပ်ကွက် ဦးနေမျိုး၏ နေအိမ်ဈေးဆိုင်အတွင်း ဝင်ရောက်ရှာဖွေရာ ဓဂုံဘီယာအစိမ်းတစ်ဖာ(၁၂)လုံး၊ မန္တလေးဘီယာတစ်ဖာ(၁၂)လုံး၊ မြန်မာဘီယာ ၁ လုံး၊ မြန်မာရမ် ၁၂ လုံး၊ မြန်မာအရက်အပိုင်းပြား ၂ လုံး၊ မြန်မာအရက် တစ်စိတ်ပြား ၄ ပြား၊ ရှိုင်းရယ်ပုလေးထောင့်ပုလင်း ၂ လုံး၊ ဖန်ခွက်ကြီးတစ်ခွက်၊ ဖန်ခွက်သေးတစ်ခွက်တို့အား တွေ့ရှိသဖြင့် သက်သေများရှေ့တွင် ရှာဖွေပုံစံဖြင့် သိမ်းဆည်းခဲ့ပြီး ဒုရဲအုပ်ချစ်ဆွေမှ တရားလိုပြုလုပ်တိုင်တန်းသဖြင့် ချောက်မြို့နယ်ရဲစခန်းမှ (ပ)၅၉၇/၂၀၁၆ ယစ်မျိုးဥပဒေပုဒ်မ ၃၀(ဂ)ဖြင့် အမှုလက်ခံပြီး ဒုရဲအုပ်ထွန်းသော်တာမြင့်မှ အမှုဖွင့်စစ်ဆေးဆောင်ရွက်ပြီး တရားစွဲဆိုခဲ့ရာ ချောက်မြို့နယ်တရားရုံးမှ ၂၉-၇-၂၀၁၆ ရက်နေ့တွင် ရာကြီး ၈၇၀/၂၀၁၆ ဖြင့် လက်ခံအရေးယူ စစ်ဆေးပြီး ဒဏ်ငွေကျပ် ၁၀ သိန်းချမှတ်ခဲ့ကြောင်း သိရသည်။

ထို့နောက် ၂၂-၇-၂၀၁၆ ရက်နေ့ နံနက် ၁၁ နာရီ ၅၀ မိနစ်အချိန်ခန့်တွင် ၎င်းဖမ်းဆီးရေးအဖွဲ့သည် သတင်းရရှိထားသော ချောက်မြို့ အမှတ်(၄)ဘုံပြားစုရပ်ကွက်နေ ဦးတင်ညွန့်၏နေအိမ်သို့ ဆက်လက်ရှာဖွေခဲ့ရာ တရားမဝင်ရောင်းချနေသည့် အရက်များဖြစ်သော ဓဂုံဘီယာအစိမ်း ၆ လုံး၊ မြန်မာဘီယာ ၉ လုံး၊ မြန်မာဘီယာသံဘူး ၄ ဘူး၊ ဘီယာသံဘူးရှည် ၄ ဘူး၊ ဓဂုံပါတီ(၁)လုံး၊ မြန်မာအရက်ပိုင်းပြား ၁၀ ပြား၊ မြန်မာရမ်အစိမ်းပြား ၉ ပြား၊ Grand Royal ၂ လုံးတို့အား တွေ့ရှိသဖြင့် သက်သေများရှေ့တွင် ရှာဖွေပုံစံဖြင့် သိမ်းဆည်းခဲ့ပြီး ချောက်မြို့ရဲစခန်းမှ (ပ)၅၇၀/၂၀၁၆ ယစ်မျိုးဥပဒေပုဒ်မ ၃၀(က)ဖြင့် အမှုဖွင့်ပြီး အမှုစစ် ဒုရဲအုပ်ထွန်းသော်တာမြင့်မှ စစ်ဆေးဆောင်ရွက်ပြီး တရားစွဲဆိုခဲ့ရာ ချောက်မြို့နယ် တရားရုံး ရာကြီး ၈၇၅/၂၀၁၆ ဖြင့် လက်ခံအရေးယူစစ်ဆေးပြီး ၂၉-၇-၂၀၁၆ ရက်နေ့တွင် ဒဏ်ငွေကျပ် ၁၀ သိန်း ချမှတ်ခဲ့ကြောင်း သတင်းရရှိသည်။

မောင်စိုးဦး(ချောက်)

အသက် ၁၃ နှစ်အရွယ် ၈ တန်းကျောင်းသူလေးအား တစ်ရပ်တည်းနေ အမျိုးသားတစ်ဦးက သားမယားအဖြစ် အဓမ္မပြုကျင့်ဖို့ ကြံစည်လို့ ဖခင်ဖြစ်သူက ရဲတိုင်

မန္တလေးတိုင်းဒေသကြီး၊ စဉ့်ကူးမြို့နယ်၊ လက်ပံလှနယ်မြေရဲကင်းစခန်းအပိုင်တွင် ၃-၈-၂၀၁၆ ရက်နေ့က နေအိမ်အတွင်း အိပ်ပျော်နေသော အရွယ်မရောက်သေးသည့် မိန်းကလေးတစ်ဦးအား တစ်ရွာတည်းနေ အသက်အရွယ်ကြီးရင့်သူ အမျိုးသားက သားမယားအဖြစ် အဓမ္မပြုကျင့်ရန် ကြံစည်အားထုတ်မှု ဖြစ်စဉ်တစ်ရပ်ဖြစ်ပွားခဲ့ကြောင်း သတင်းရရှိသည်။

ဖြစ်စဉ်မှာ ၃-၈-၂၀၁၆ ရက်နေ့ နံနက် ၅ နာရီအချိန်ခန့်တွင် စဉ့်ကူးမြို့နယ်၊ ××××ရွာနေ ဦး××××(၄၀)နှစ်သည် နေအိမ်၌ အိပ်ပျော်နေသည့် သမီးဖြစ်သူ မ××××(၁၃)နှစ်၊ ၈ တန်းနှင့် မ××××(၅)နှစ်တို့အားထား၍ ××××ဈေးသို့သွားရောက်ခဲ့ပြီး နံနက် ၆ နာရီခွဲအချိန်ခန့်ပြန်လည်ရောက်ရှိစဉ် မ××××(၁၃)နှစ်က တစ်ရပ်တည်းနေ ဘိုးဘိုး(ခ)ညွန့်အောင်(၆၂)နှစ်မှာ နေအိမ်သို့ရောက်ရှိလာပြီး သားမယားအဖြစ်ပြုကျင့်ရန် ကြံစည်ခဲ့ကြောင်း ပြောပြသိရှိရသည်ဟုဆို၏။

သို့ဖြစ်ပါ၍ သမီးဖြစ်သူ မ××××အား သားမယားအဖြစ်ပြုကျင့်ရန် ကြံစည်ကြိုးစားအားထုတ်သူ ဘိုးဘိုး(ခ)ညွန့်အောင် (၆၂)နှစ်အား ဥပဒေနှင့်အညီ အရေးယူပေးပါရန် ဖခင်ဖြစ်သူ ဦး××××(၄၀)နှစ်က တရားလိုပြုလုပ်တိုင်တန်းသဖြင့် လက်ပံလှနယ်မြေရဲကင်းစခန်းမှ (ပ)၁၂၄/၂၀၁၆ ရာဇသတ်ကြီးပုဒ်မ ၃၇၆/၅၁၁ ဖြင့် အမှုဖွင့်ဖမ်းဆီးစစ်ဆေးလျက်ရှိကြောင်း သတင်းရရှိသည်။

နေပြည်တော်ရဲနှင်းမောင်

ဆရာခင်ဗျား

၂၀၁၆ ခုနှစ် စက်တင်ဘာ ၅ ရက်နေ့ထုတ် 7 Day Daily သတင်းစာရဲ့ စာမျက်နှာ ၄ ကိုဖတ်ကြည့်လိုက်တဲ့အခါ စိတ်မချမ်းသာစရာ သတင်းတစ်ခုကို ဖတ်ရှုလိုက်ရပါတယ်။ "မူဆယ် စွမ်စော်ရပ်ကွက် သီလရှင်ကျောင်းတိုက်အုပ် သီလရှင်အခန်းမှ ကျပ်သိန်း ၇၀၀၀ ဖိုးခန့် ဘိန်းဖြူနှင့် စိတ်ကြွဆေးပြားများဖမ်းမိ" ဆိုတဲ့သတင်းဖြစ်ပါတယ်။ စစ ဝန်ထမ်းတို့၊ မူးယစ်ဆေးဝါးဝန်ထမ်းဟောင်းတို့က မူးယစ်ဆေးဝါးသိုလှောင်၊ ရောင်းဝယ်၊ သယ်ဆောင်တဲ့ သတင်းမျိုးတွေကို ဖတ်ရှုပြီး အံ့ဩတာတို့၊ စိတ်မချမ်းသာတာတို့ ဖြစ်ရတဲ့အခြေအနေမျိုးကနေ သီလရှင်ကျောင်း တိုက်အုပ်သီလရှင်အခန်းကနေပြီး ဘိန်းဖြူတွေ၊ စိတ်ကြွဆေးပြားတွေ၊ ရွှေထည်ပစ္စည်းတွေ ဖမ်းမိတယ်ဆိုတော့ ပိုပြီးအံ့ဩရ၊ စိတ်မကောင်းဖြစ်ရပါတယ်။ မူးယစ်ဆေးဝါး ရောင်းဝယ်သယ်ဆောင်သိုလှောင်သမားတွေဟာ ဘာသာရေးနယ်ပယ်အတွင်းကိုပါ ချဉ်းနင်းဝင်ရောက်ပြီး စည်းရုံးလှုပ်ရှားနေတယ်ဆိုတာ ထင်ရှားပါတယ်။

မကြာမီက ဖိလစ်ပိုင်နိုင်ငံမှာ မူးယစ်သမားတွေကို ပြတ်ပြတ်သားသား နှိမ်နင်းတဲ့သတင်းကိုလည်း ဖတ်ရတယ်။ မူးယစ်ဆေးဝါး နှိမ်နင်းရေးစစ်ပွဲအတွင်း လူပေါင်း ၂၀၀၀ လောက်အထိကို သေဆုံးသည်အထိ ရှင်းလင်းပစ်တဲ့ သတင်းတစ်ရပ်ကိုလည်း ဖတ်ရှုလိုက်ရပါတယ်။ ဒီသတင်းတွေနဲ့ပတ်သက်ပြီး ဥပဒေရေးရာရှုထောင့်ကနေပြီး ဆရာ့အမြင်ကို သိချင်ပါတယ်။ ဥပဒေစာတိုက်အခန်းက ပြန်ကြားပေးပါရန် မေတ္တာရပ်ခံအပ်ပါတယ်။

ဂျာနယ်ဖတ်ပရိသတ်တစ်ဦး
ပွဲစွန်တောင်မြို့နယ်

ဂျာနယ်ဖတ်ပရိသတ်တစ်ဦးသို့

တူမောင်ဖတ်လိုက်တဲ့သတင်းများကို ဆရာလည်း ဖတ်လိုက်ရပါတယ်။ မူးယစ်ဆေးဝါး ဓာရိုက်သမားတွေဟာ ကျောင်းသားလူငယ်များအပါအဝင် အလွှာပေါင်းစုံအတွင်း ထိုးဖောက်ဝင်ရောက်ပြီး ကိုယ်ကျိုးအတွက် မရှက်မကြောက် မိုက်မိုက်ရိုင်းရိုင်း ရက်ရက်စက်စက် လုပ်နေကြတာ၊ ယခုတော့ ဘာသာရေးနယ်ပယ်ထဲအထိ ထိုးဖောက်ဝင်ရောက်လာကြပြီး သီလရှင်ကျောင်းကနေ ဘုန်းတော်ကြီးကျောင်းတွေအထိကို အသုံးချလာမှာကြောက်ရတယ်။ သတိထားဖို့တော့ လိုအပ်ပါတယ်။ ဘာပဲဖြစ်ဖြစ် မူးယစ်ဆေးဝါးဆိုတဲ့ပြစ်မှုကို ကျူးလွန်ရင်တော့ ဥပဒေအရ ထိထိရောက်ရောက်အရေးယူတာ ခံရမှာပါပဲ။

ဒါပေမဲ့ ဖိလစ်ပိုင်နိုင်ငံမှာ လုပ်တာမျိုးကတော့ မသင့်တော်ဘူးထင်ပါတယ်။ ဖိလစ်ပိုင်မှာတော့ အထက်လွှတ်တော်ရဲ့ ကြားနာစစ်ဆေးမှုမှာ ရဲချုပ်က မူးယစ်ဆေးဝါး နှိမ်နင်းရေးစစ်ပွဲအတွင်း လူပေါင်း ၁၉၄၆ ဦးသေဆုံးခဲ့ကြောင်း အတည်ပြုခဲ့တယ်လို့ သတင်းတစ်ရပ်မှာ ဖတ်လိုက်ရတယ်။ အဲဒီသတင်းမှာပဲ ဖိလစ်ပိုင်ရဲချုပ်က မူးယစ်ဆေးစွဲနေသူများကို မူးယစ်ဆေးဂိုဏ်းခေါင်းဆောင်များအားသတ်ရန် ၎င်းတို့၏အိမ်များကို မီးရှို့ဖျက်ဆီးပစ်ရန် ပြောကြားခဲ့တယ်လို့ ပါရှိပါတယ်။ ဖိလစ်ပိုင်အလယ်ပိုင်းမှာ လာရောက်အဖမ်းခံတဲ့ ရာနဲ့ချီတဲ့ မူးယစ်ဆေးသုံးစွဲသူများအား ပြောကြားလိုက်တယ်လို့ သတင်းမှာဖော်ပြထားပါတယ်။

အဲဒါမျိုးကျတော့ အစွန်းရောက်သွားတယ်လို့ ဆိုရမှာပဲ။ အဲဒီလို အစဉ်အလာတစ်ရပ်အနေနဲ့ အရေးယူအပြစ်ပေးရင် ရပ်ကွက်ထဲ၊ မြို့ထဲမှာ ကိုယ်နဲ့မတည့်တဲ့သူတွေကို "မူးယစ်သမား"ဆိုပြီး "ချောက်တွန်း" တာမျိုးတွေရှိလာနိုင်တယ်။ တာဝန်ရှိ ဝန်ထမ်းတွေကလည်း ကိုယ်နဲ့မတည့်တဲ့သူတွေ၊ ကိုယ့်ရဲ့ကိုယ့်ရေးကိုယ်တာအကျိုးစီးပွားအတွက် မလိုက်လျောသူ၊ မပေးကမ်းသူတွေကို မူးယစ်သမားဆိုပြီး ဖမ်းဆီးအရေးယူတာမျိုးတွေ ဖြစ်လာနိုင်တယ်။ အပြစ်မဲ့သူတစ်ယောက်ကို မှားယွင်းအပြစ်ပေးမိရင် ဘာသာရေးအရရော၊ လူမှုရေးအရရော၊ တရားဥပဒေအရရော ဘယ်လောက်တာဝန်ကြီးတယ်ဆိုတာမျိုးကိုလည်း စဉ်းစားဖို့လိုပါတယ်။ အပြစ်မဲ့သူတစ်ယောက်ကို မှားယွင်းပြီး အပြစ်မပေးမိဖို့ဟာ တရားစီရင်ရေးရဲ့တာဝန်၊ တရားရုံးများရဲ့ တာဝန်ဖြစ်ပါတယ်။

ပြစ်မှုကျူးလွန်တယ်ဆိုပြီး စွပ်စွဲအရေးယူခံရတဲ့လူတွေကို တည်ဆဲဥပဒေနဲ့အညီ စစ်ဆေးပြီး ပြစ်မှုကျူးလွန်ကြောင်း ပေါ်ပေါ်ပေါက်ပေါက် ထိထိရောက်ရောက် အရေးယူဖို့ ထိရောက်ဟန့်တားတဲ့ ပြစ်ဒဏ်ပေးဖို့လိုအပ်ပါတယ်။ ထို့နည်းတူပဲ ပြစ်မှုကျူးလွန်ကြောင်း မပေါ်ပေါက်ပါက အမှုမှ လွှတ်ပေးရန်လိုအပ်ပါတယ်။ စွပ်စွဲခံရသူမှန်သမျှကို အပြစ်ရှိတယ်ဆိုပြီး အပြစ်ပေးမယ်ဆိုရင် လူ့အခွင့်အရေး လူ့ဂုဏ်သိက္ခာတွေကျဆင်းပြီး တရားစီရင်ရေးဟာလည်း ပျက်စီးသွားမှာဖြစ်ပါတယ်။ တရားစီရင်ရေးပျက်စီးရင် တရားဥပဒေစိုးမိုးရေးပျက်စီးသွားရင် တိုင်းပြည်ရော လူမျိုးပါ ပျက်စီးသွားနိုင်တယ်ဆိုတာ သတိပြုဖို့လိုတယ်။

ဆရာခင်ဗျား

မကြာမီက ထုတ်ဝေဖြန့်ချိခဲ့တဲ့မှခင်းသတင်းဂျာနယ်တွေထဲမှာ အမျိုးသမီးသတင်းထောက်တွေ လိင်အကြမ်းဖက်မှုအန္တရာယ်မှ ကင်းဝေးအောင်ရှောင်ရှားနိုင်ဖို့ သတင်းထောက်များအနေနဲ့ အဖမ်းခံရတဲ့အခါနဲ့ ပြန်ပေးဆွဲခံရတဲ့အခါမျိုးမှာ ဘယ်လို ဆက်ဆံနေရမယ်ဆိုတာတို့၊ တာဝန်ထမ်းဆောင်နေချိန်မျိုးမှာ စိတ်ကျရောဂါမဖြစ်အောင် ရှောင်ရှားကျင့်ကြံနေထိုင်တတ်ဖို့ကို ပညာပေးရေးသားခဲ့တာတွေကို တွေ့ရပါတယ်။

ကျွန်တော်သိချင်တာတစ်ခုက ကျွန်တော်တို့နိုင်ငံမှာ သတင်းမီဒီယာဥပဒေဆိုတာရှိနေပြီလို့ သိရပါတယ်။ အဲဒီဥပဒေအရ သတင်းမီဒီယာသမားများရဲ့ ရပိုင်ခွင့်များကို သိချင်ပါတယ်။ ဥပဒေစာတိုက်အခန်းက ပြန်ကြားပေးပါရန် မေတ္တာရပ်ခံအပ်ပါတယ်။

မှုခင်းသတင်းထောက်တစ်ဦး
ရန်ကုန်တိုင်းဒေသကြီး

မှုခင်းသတင်းထောက်တစ်ဦးသို့

တူမောင်မေးတဲ့ သတင်းမီဒီယာဥပဒေဆိုတာ ၂၀၁၄ ခုနှစ်ကတည်းက ပြည်ထောင်စုလွှတ်တော် ဥပဒေအမှတ် ၁၂ အဖြစ် ထုတ်ပြန်ပြီးဖြစ်ပါတယ်။ ပြည်ထောင်စုလွှတ်တော်ရဲ့ ဥပဒေပေါင်းချုပ် (၂၀၁၄) စာအုပ်လို စာအုပ်မျိုးကိုဝယ်လိုက်ရင် အလွယ်တကူ ဖတ်ရှုနိုင်ပါတယ်။ အဲဒီ ဥပဒေတစ်မျိုးတည်းကိုပဲ အစိုးရကရော၊ ပုဂ္ဂလိကစာအုပ်တိုက်တွေကပါ ရိုက်နှိပ်ရောင်းချတာမျိုးကိုလည်း တွေ့ရပါတယ်။ စာပေဗိမာန်လို စာအုပ်ဆိုင်မျိုး၊ ပန်းဆိုးတန်းနဲ့ ၃၇ လမ်းအတွင်းမှာရှိတဲ့ စာအုပ်ဆိုင်တွေမှာ ဝယ်ယူရရှိနိုင်ပါတယ်။

အဲဒီဥပဒေရဲ့အခန်း ၃ မှာ "သတင်းမီဒီယာသမားများ၏ ရပိုင်ခွင့်များ"ကို ဖော်ပြထားပါတယ်။

ပုဒ်မ ၄(က)မှာ သတင်းမီဒီယာသမားများသည် ဥပဒေပြုရေး၊ အုပ်ချုပ်ရေးနှင့် တရားစီရင်ရေးဆိုင်ရာတို့၏ လုပ်ငန်းဆောင်ရွက်မှုများကို ဖွဲ့စည်းပုံအခြေခံဥပဒေနှင့်အညီ လွတ်လပ်စွာ ဝေဖန်၊ ထောက်ပြ၊ အကြံပြုရေးသားခွင့်ရှိသည်လို့ ပြဋ္ဌာန်းထားပါတယ်။ ၄(ခ)မှာတော့ သတင်းမီဒီယာသမားများသည် နိုင်ငံသားတိုင်း သိခွင့်ရှိသော သတင်းအချက်အလက်များနှင့် သဘောထားအမြင်များကို ကျင့်ဝတ်စည်းကမ်းနှင့်အညီ စုံစမ်းဖော်ထုတ်ရေးသားခွင့်နှင့် သတင်းထုတ်လွှင့်ခွင့်တို့ရှိသည်လို့ ပြဋ္ဌာန်းထားပါတယ်။ ၄(ဂ)မှာတော့ သတင်းမီဒီယာသမားများသည် နိုင်ငံသားတစ်ဦး၏ အခွင့်အရေးဆုံးရှုံးမှုဆိုင်ရာ ကိစ္စရပ်များကို ဖော်ထုတ်ရေးသားခွင့်ရှိသည်လို့ ဆိုထားပါတယ်။ ပုဒ်မ ၄(ဃ)မှာတော့ သက်ဆိုင်ရာဌာန၊ အဖွဲ့အစည်းက သတ်မှတ်ထားသော စည်းကမ်းနှင့်အညီ အစိုးရရုံးဌာန၊ အဖွဲ့အစည်းများတွင် သတင်းအချက်အလက် ရယူခွင့်၊ နေရာထိုင်ခင်းရခွင့်နှင့် ဝင်ထွက်သွားလာခွင့်တို့ရှိသည်လို့ ပြဋ္ဌာန်းထားပါတယ်။

ပုဒ်မ ၅ မှာ သတင်းမီဒီယာလုပ်ငန်း၏ ထုတ်ဝေစာသည် စိစစ်ခြင်းမှ ကင်းလွတ်ခွင့်ရှိသည်လို့ ပြဋ္ဌာန်းထားပါတယ်။

ပုဒ်မ ၆ မှာတော့ သတင်းမီဒီယာသမားတစ်ဦးသည် (က) ဥပဒေတစ်ရပ်ရပ်အရဖြစ်စေ၊ အာဏာပိုင်အဖွဲ့အစည်းတစ်ရပ်ရပ်ကဖြစ်စေ၊ အမိန့်ညွှန်ကြားချက်ဖြင့် လုံခြုံရေးအဆင့်အတန်း သတ်မှတ်ထားသော စာရင်းဇယား၊ ဓာတ်ပုံ၊ မှတ်တမ်းရေးသားချက်မှအပ အများပြည်သူ သိခွင့်ရှိသော သတင်းအချက်အလက်များကို သက်ဆိုင်ရာအဖွဲ့အစည်းများထံမှ တောင်းယူကြည့်ရှုခွင့်ရှိသည်လို့ ပြဋ္ဌာန်းထားပါတယ်။

အဲဒီပုဒ်မရဲ့ ပုဒ်မခွဲ(ခ)မှာတော့ အများပြည်သူ၏ ရန်ပုံငွေဖြင့် ဖွဲ့စည်းထားသော အစိုးရမဟုတ်သည့် အသင်းအဖွဲ့၊ လုပ်ငန်းများမှ သတင်းအချက်အလက်များကို ပုဒ်မခွဲ(က)ပါ ပြဋ္ဌာန်းချက်နှင့်အညီ တောင်းယူကြည့်ရှုခွင့်ရှိသည်လို့ ပြဋ္ဌာန်းထားပါတယ်။

ပုဒ်မ ၇ မှာတော့ သတင်းမီဒီယာသမားတစ်ဦးသည် စစ်မက်ဖြစ်ပွားရာဒေသ၊ အရေးအခင်း၊ အဓိကရုဏ်း၊ အများပြည်သူဆန္ဒပြရာနေရာ ဒေသတို့၌ သက်ဆိုင်ရာတာဝန်ရှိအဖွဲ့အစည်းက သတ်မှတ်ထားသော စည်းကမ်းများနှင့်အညီ သတင်းရယူစဉ်တွင် -

(က) လုံခြုံရေးဆိုင်ရာ အဖွဲ့အစည်းတစ်ရပ်ရပ်၏ ဖမ်းဆီးထိန်းသိမ်းခြင်း၊ သတင်းမှတ်တမ်း စသည့်သတင်းရယူခြင်းနှင့် သက်ဆိုင်သော ကိရိယာများကို သိမ်းယူခံရခြင်းနှင့် ဖျက်ဆီးခြင်းခံရခြင်းမှ ကင်းလွတ်စေရမည်။

(ခ) လုံခြုံရေးဆိုင်ရာ အဖွဲ့အစည်းများရှိက ယင်းတို့၏ ကာကွယ်စောင့်ရှောက်မှုကို တောင်းခံခွင့်ရှိစေရမည်လို့ ပြဋ္ဌာန်းထားပါတယ်။

ပုဒ်မ ၈(က) မှာတော့ သတင်းမီဒီယာသမားတစ်ဦးသည် ကျင့်ဝတ်နှင့်အညီ မိမိ၏အမည်ကို ထုတ်ဖော်ပြောဆို၍ သတင်းရယူရမည်။ သို့ရာတွင် အများပြည်သူနှင့် သက်ဆိုင်သောကိစ္စရပ်များဖြစ်သည့် ပြည်သူ့ကျန်းမာရေး၊ ပြည်သူတို့၏ ဘေးကင်းလုံခြုံရေးနှင့် သဘာဝပတ်ဝန်းကျင်တို့ကို ထိခိုက်စေနိုင်သောကိစ္စရပ်များ၊ ဥပဒေပြုရေး၊ အုပ်ချုပ်ရေး၊ တရားစီရင်ရေးနှင့် လူမှုစီးပွားရေးဆိုင်ရာ ဆောင်ရွက်ချက်များတွင် မဟုတ်မမှန်ဆောင်ရွက်မှုများ၊ အကျင့်ပျက်ခြစားမှုများကို ဖော်ထုတ်ရန်မဖြစ်မနေ စုံစမ်းရမည့်သတင်းဖြစ်ပါက သတ်မှတ်ချက်များနှင့်အညီ သက်ဆိုင်ရာ အယ်ဒီတာ၏ ခွင့်ပြုချက်ဖြင့် အမည်မဖော်ပြဘဲ စုံစမ်းခွင့်ရှိပြီး ထိုသို့ဆောင်ရွက်ခဲ့ကြောင်းကို ဖော်ပြပေးရမယ်လို့ ပါရှိပါတယ်။

ပုဒ်မ ၈(ခ)မှာတော့ ဤဥပဒေပါ ပြဋ္ဌာန်းချက်တစ်ရပ်ရပ်ဖြင့် အရေးယူခံရသောအမှုတွင် တရားရုံး၏အမိန့်အရမဟုတ်ဘဲ သတင်းမီဒီယာဆိုင်ရာ လုပ်ငန်းသုံးပစ္စည်းများကို သိမ်းဆည်းခြင်း၊ ချိတ်ပိတ်ခြင်းနှင့် ဖျက်ဆီးခြင်းတို့မှ ကင်းလွတ်ခွင့်ရရှိစေရမည်လို့ ပြဋ္ဌာန်းထားပါတယ်။

အဲဒီ ပုဒ်မ ၄ ကနေပြီး ပုဒ်မ ၈ အထိပါ ပြဋ္ဌာန်းချက်တွေဟာ သတင်းမီဒီယာ ဥပဒေအရ သတင်းမီဒီယာသမားတို့၏ ရပိုင်ခွင့်များဖြစ်ပါတယ်။ စုစုပေါင်း အခွင့်အရေး ၁၀ ခုဖြစ်ပါတယ်။ ဒီအခွင့်အရေး ၁၀ ချက်ကိုတော့ သတင်းမီဒီယာသမားတွေ၊ သတင်းထောက်တွေအနေနဲ့ အလွတ်ကျက်မှတ်ထားသင့်ပါတယ်။

အခွင့်အရေးရှိသလို လိုက်နာရမယ့် ကျင့်ဝတ်တွေလည်း ရှိပါတယ်။ ဒါတွေကိုတော့ နောက်မှာဆက်ပြီး ဖော်ပြဖို့ အစီအစဉ်ရှိပါတယ်။

ဦးအာကာ
(တရားလွှတ်တော်ရှေ့နေ)

❖ ❖ ❖

တောင်တွင်းကြီးမြို့တွင် MP3 အားသွင်းရာမှ ဘက်ထရီအပူလွန်ကဲ၍ ဝါယာရှော့ခ်ဖြစ်ပြီး မီးလောင်မှုဖြစ်ပွား

တောင်တွင်းကြီးမြို့ အနော်ရပ်ကွက်တွင် ဘက်ထရီအပူလွန်ကဲ၍ ဝါယာရှော့ခ်ဖြစ်ပြီး စက်တင်ဘာ ၉ ရက် နေ့နံနက်ပိုင်းက မီးလောင်မှုဖြစ်ပွားကြောင်း သိရသည်။

ဖြစ်စဉ်မှာ တောင်တွင်းကြီးမြို့ အနော်ရပ်ကွက်၊ တောင်တွင်း-ပြည်ကားလမ်းဘေးရှိ "တံခွန်"မြန်မာထမင်းဆိုင်တွင် စက်တင်ဘာ ၉ ရက်နေ့ နံနက် ၁ နာရီ ၅၅ မိနစ်အချိန်က မီးလောင်မှုဖြစ်ပွားခဲ့သဖြင့် မြို့နယ်မီးသတ်ဦးစီးမှူး ဦးမောင်မောင်ထွေး ဦးစီးသော မီးသတ်တပ်ဖွဲ့ဝင်များ၊ ဒေသခံပြည်သူများမှ မီးသတ်ယာဉ် ၇ စီး၊ ရေသယ်ယာဉ်တစ်စီးတို့ဖြင့် ဝိုင်းဝန်းငြိမ်းသတ်ခဲ့ရာ နံနက် ၂ နာရီခွဲအချိန် မီးလုံးဝငြိမ်းသတ်နိုင်ခဲ့ကြောင်း သိရသည်။

မီးစတင်လောင်ကျွမ်းခြင်းမှာ အနော်ရပ်ကွက်နေ မဖြူဖြူထိုက်(၃၈)နှစ်၏ ၃ပင်၄ပင် ၂-ထပ်တိုက်၊ အုတ်ကာ၊ သွပ်မိုးနေအိမ်အပေါ်ထပ် အိပ်ခန်းအတွင်း MP3 bluetooth ကတ်ပေါက် အားသွင်းထားရာမှ ဘက်ထရီအပူလွန်ကဲ၍ ဝါယာရှော့ခ်ဖြစ်ကာ မီးစတင်လောင်ကျွမ်းခဲ့ခြင်းဖြစ်ပြီး နေအိမ်အပေါ်ထပ် မျက်နှာကြက် အထပ်သားများနှင့် အသုံးအဆောင်ပစ္စည်းများ မီးလောင်ခဲ့ကာ ဆုံးရှုံးမှုတန်ဖိုးကျပ် ၄ သိန်းခွဲခန့်ဖြစ်ကြောင်း စစ်ဆေးချက်အရ သိရသည်။

မီးလောင်မှုနှင့်ပတ်သက်၍ မဖြူဖြူထိုက်အား တောင်တွင်းကြီးမြို့နယ်၊ မြို့မရဲစခန်းမှ (ပ)၁၂၄၂/၂၀၁၆ ရာဇသတ်ကြီးပုဒ်မ ၂၈၅ ဖြင့် အမှုဖွင့်အရေးယူထားကြောင်း သိရသည်။

ကျော်သီဟအောင်

www.free4reader.com

မီးသုံးရာမှ အပူလွန်ကဲပြီး ဝါယာကြိုး အရည်ပျော်ကာ မီးလောင်မှုဖြစ်ပွား

၂၁-၉-၂၀၁၆ ရက်နေ့ နံနက် ၂ နာရီ ၃၅ မိနစ်အချိန်ခန့်တွင် လှိုင်မြို့နယ်၊ ၃ ရပ်ကွက်၊ ၁၁ လမ်းထိပ်ရှိ လှိုင်ရတနာဆေးခန်းတွင် မီးလန့်လောင်ကျွမ်းကြောင်း သတင်းအရ ပိတောက်ချောင်းနယ်မြေရဲစခန်းမှ စခန်းမှူး ရဲအုပ်ခင်စိုး၊ အမှတ် ၃ ရပ်ကွက်အုပ်ချုပ်ရေးမှူးအဖွဲ့တို့နှင့်အတူ သွားရောက်ကြည့်ရှုစစ်ဆေးရာ ဆေးခန်းပိုင်ရှင်မှာ ဒေါ်ခင်မြီးလွင်(၄၅)နှစ်၊ ၅ ရပ်ကွက်၊ လှိုင်မြို့နယ်နေသူသည် ၎င်း၏ဆေးခန်းတွင် မိန်းခလုတ်ဖွင့်ထားခဲ့ပြီး လျှပ်စစ်မီးသုံးစွဲရာမှ အပူရှိန်လွန်ကဲပြီး ဝါယာကြိုးမှ အရည်ပျော်ကျကာ အနီးရှိ စက္ကူပုံးများပေါ်သို့ပြုတ်ကျပြီး မီးလောင်ကျွမ်းမှုဖြစ်ပွားခဲ့ရာ ရန်ကုန်အနောက်ပိုင်းခရိုင် မီးသတ်တပ်ဖွဲ့မှူး ဦးဌေးဝင်း ဦးစီးသည့် မီးသတ်ယာဉ် ၇ စီးဖြင့် မီးငြိမ်းသတ်ခဲ့ရာ မီးမှာ နံနက် ၂ နာရီ ၅၂ မိနစ်အချိန် မီးငြိမ်းခဲ့ပြီး ဆေးခန်းအတွင်းရှိ ဆေးပစ္စည်းနှင့် ဆက်စပ်ပစ္စည်းများ ပျက်စီးဆုံးရှုံးခဲ့ကြောင်း သိရသည်။

သို့ဖြစ်၍ မီးပေါ့ဆစွာသုံးစွဲသူ ဒေါ်ခင်မြီးလွင်အား အရေးယူပေးရန် စခန်းမှူးရဲအုပ်ခင်စိုးမှ တရားလိုပြုလုပ်တိုင်တန်း၍ ပိတောက်ချောင်းနယ်မြေရဲစခန်းမှ (ပ) ၄၀၅/၂၀၁၆ ရာဇသတ်ကြီးပုဒ်မ ၂၈၅ ဖြင့် အမှုဖွင့်ပြီး အမှုစစ်ဒုရဲအုပ်အောင်မျိုးဝင်းမှ တရားခံအား ဖမ်းဆီးစစ်ဆေးလျက်ရှိကြောင်း သိရသည်။

စိုးဝင်းထွဋ်

မြန်မာလူငယ်တွေဆီ နောက်ထပ်ကူးစက်မြန်ရောဂါတစ်မျိုး

ဩဂုတ်လကစပြီး ကူးစက်လာပြန်ပြီ Pokemon Go ဂိမ်းတဲ့ .

ဒီဂိမ်းစွဲသွားပြီဆိုလျှင် အချိန်မရွေး အသက်အန္တရာယ် ရန်ရှာသွားနိုင်သည်၊ အလုခံရနိုင်သည်။

လောလောဆယ် ပွဲဦးထွက်အဖြစ် အမေရိကန်နိုင်ငံ ဆန်ဖရန်စစ္စကိုမှာ အသက် ၂၀ အရွယ် အမျိုးသားလေး ပိုကီမွန်လိုက်ဖမ်းနေစဉ် လက်သည်မပေါ်ဘဲ အသတ်ခံလိုက်ရပြီ။

အီရန်နိုင်ငံမှာတော့ လူငယ်တွေအပြင် နိုင်ငံလုံခြုံရေးပါ အန္တရာယ်ဖြစ်လာနိုင်လို့ ကမ္ဘာမှာ ပထမဆုံး ပိုကီမွန်ဂိမ်း ပိတ်တဲ့နိုင်ငံအဖြစ် နာမည်ယူပိတ်လိုက်ပြီ။

ယနေ့ ပန်းခြံတွေထဲမှာ၊ လမ်းမတွေပေါ်မှာ လူစည်ကားတဲ့ ဈေးတွေထဲမှာ လူငယ်တွေ ပတ်ဝန်းကျင်ကို ဂရုမစိုက်နိုင်ဘဲ လက်ထဲကဖုန်းပေါ် အာရုံစိုက် ပိုကီမွန်ဖမ်းနေကြတဲ့ရောဂါဟာ ဩစတြေးလျနိုင်ငံက စခဲ့တာလို့ ဆိုပါတယ်။ ဒီ ပိုကီမွန်ဂိမ်းကစားတာဟာ နိုင်ငံတကာမှာ ဒီနှစ် ဇူလိုင်လလောက်ကစပြီး ကူးပြန့်လာရာက မြန်မာနိုင်ငံမှာတော့ ဩဂုတ်လ ပထမပတ်ကစပြီး တရားဝင်ကစားခွင့်ရတာလို့ ဆိုပါတယ်။ ဒီဂိမ်းက တည်နေရာကို အခြေပြုပြီး ပိုကီမွန်ကောင်လေးတွေကို အပြင် လူစည်ကားရာနေရာတွေမှာ လိုက်ဖမ်းရတဲ့ဂိမ်းပါ။ ရဲတွေက တရားခံပြေးနယ်မြေတွေခေါက်ပြီး လိုက်ဖမ်းသလိုပါပဲ။ လူရဲ့ စိတ်ဝင်စားမှုကို အရမ်းကိုအရှိန်မြင့်စေတဲ့ ကစားနည်းတစ်မျိုးပါ။ သူလည်း မူးယစ်ဆေးဝါးတစ်မျိုးလို စွဲသွားနိုင်တဲ့ ရောဂါပါ။

ဂိမ်းထဲမှာပါတဲ့ ပိုကီမွန်ကောင်လေးတွေကို များများဖမ်းဖို့အတွက် သူတို့ရှိတဲ့ နေရာတွေအထိ သွားရောက်ဖမ်းယူရမှာ ဖြစ်ပြီး သည်ဂိမ်းထဲက ပိုကီမွန်ကောင်လေးတွေ ရှိတဲ့နေရာဒေသတွေကို GPS စနစ်နဲ့ ဖော်ပြထားတာဖြစ်ပြီး အဲဒီအတိုင်း လိုက်လံဖမ်းဆီး စုဆောင်းရတဲ့ဂိမ်းပါ။

ပိုကီမွန်ဂိုးဟာ ဖုန်းမှာပါရှိတဲ့ ကင်မရာ GPS လမ်းညွှန်စနစ်တွေကို ချိတ်ဆက်ပြီး လက်တွေ့လောကမှာ ပိုကီမွန် သတ္တဝါလေးတွေ ရှိနေသယောင် လိုက်ပြီးရှာဖမ်းရတဲ့ဂိမ်းပါ။

ဒီပိုကီမွန်ဂိုး သတ္တဝါလေးတွေဟာ နိုင်ငံတစ်နိုင်ငံ၊ မြို့တစ်မြို့၊ ရွာတစ်ရွာရဲ့ လူစည်ကားရာ နေရာတွေမှာ အဓိကရှိနေပေါ်နေလေ့ရှိတာကြောင့် လူစည်ကားတဲ့ နေရာတွေမှာ ဂိမ်းကစားတဲ့လူတွေ တွေ့ရတာ များများပါ။

ဒီရောဂါစွဲနေသူတွေအဖို့ မမျှော်လင့်တဲ့ အန္တရာယ်တွေဖြစ်နိုင်ခြေရှိလို့ သတိထားရမှာတွေ ကြိုပြောထားရရင်-

၁။ သူငယ်ချင်းတွေ အုပ်စုလိုက် အဲဒီဂိမ်းကို ကစားကြမယ်ဆိုရင် လမ်းဖြတ်ကူးစဉ် သတိထားဖို့နဲ့ လမ်းသွားသည့်အခါ အခြားလမ်းသွားကလေးတွေ စိတ်အနှောင့်အယှက်မဖြစ်အောင် သတိထားကြဖို့လိုပါတယ်။

၂။ ကစားနေတဲ့အချိန် အာရုံက ဂိမ်းထဲမှာရှိနေလို့ မသွားရမဝင်ရဆိုတဲ့ နေရာမျိုးတွေတောင် သတိမထားဖြစ်တတ်လို့ အရေးကြီးသတ်မှတ်နေရာ မဝင်ရ၊ မသွားရ ဆိုတဲ့နေရာတွေနဲ့ လူများပိုင်အိမ်အတွင်း ဝင်ရောက်ခြင်းတို့ကို ရှောင်ကြဉ်ဖို့ သတိထားကြပါ။

၃။ ဖမ်းရင်မလောင်းနဲ့ လောင်းရင်မဖမ်းနဲ့ ဆိုသလို ကားမောင်းရင် ဂိမ်းကစားခြင်းကို လုံးဝရှောင်တာ အကောင်းဆုံးပါပဲ။

၄။ ရေနဲ့ချောင်းနဲ့ မြောင်းထဲ နေရာမျိုးတွေ သတိထားပါ။ ဂိမ်းပဲကြည့်နေတာ ဘာမှမမြင်ဘဲ ချောက်ကျ၊ မှောက်ကျ၊ ကျွံကျပြီး အန္တရာယ်ဖြစ်စေတတ်ပါတယ်။

လူပြတ်တဲ့နေရာမျိုးရှောင်ပါ

ကိုယ်က ဂိမ်းထဲမှာ အာရုံစိုက်နေတုန်း ရိုက်လုခံရတာမျိုး၊ ကားရပ်ပြီး ဂိမ်းဆော့နေတုန်း ကားထဲအတင်းဝင်လာပြီး ရန်ရှာ အကြမ်းဖက် လုယက်ခံရတာမျိုးတွေ ဖြစ်နိုင်လို့ သတိထားရှောင်ပါ။

ဂိမ်းကစားနည်းမှာ-

ဂိမ်းထဲမှ သားကောင်များသည် အပြင်ပတ်ဝန်းကျင်တွင် အမှန်တကယ်ရှိသယောင် ဖန်တီးထုတ်လုပ်ထားပြီး သားကောင်များကို ဘောလုံးများဖြင့်ပစ်၍ ဖမ်းဆီးရခြင်းဖြစ်သည်။ သားကောင်များမှာ ဘေးနားဝန်းကျင်အနှံ့တွင် ရှိနေနိုင်သည်။ သို့သော် ထိုင်ရာမထ ဆော့ကစား၍မရပေ။ ဂိမ်းအမည်ထဲတွင်ပါဝင်သည့် Go ဟူသော စကားလုံးအတိုင်း လျှောက်သွားနေရန် လိုအပ်သည်။ ပြဿနာက လမ်းမပေါ်ထွက်၍ မိမိဖမ်းဆီးရမည့် အကောင်ငယ်များအား မိုဘိုင်းဖုန်းကို မလွှတ်တမ်းကြည့်၍ ရှာဖွေနေရသည်ဖြစ်ရာ ကားအသွားအလာများသည့်နေရာများ၊ လူထူထပ်သည့်နေရာများသည် ကစားသူများအတွက် အန္တရာယ်ရှိနိုင်ပါသည်။

ဟန်းဆက်တိုင်းတော့ ကစားလို့မရ

ပိုကီမွန်ဂိုးဂိမ်းသည် ဟန်းဆက်တိုင်းတွင် ကစားရန်အဆင်မပြေဘဲ မော်ဒယ်မြင့် ဟန်းဆက်များဖြင့်သာ ကစားနိုင်ခြင်းကြောင့် မြန်မာနိုင်ငံနေရာအနှံ့သို့ ပြန့်နှံ့သွားရန် ခက်ခဲနေဦးမည်ဖြစ်သည်။ ပိုကီမွန်ဂိုးဂိမ်းကို ကစားရန်အတွက် ဟန်းဆက်သည် အန်းဒရွိုက်ဖြစ်ပါက ဗားရှင်း 4.4 နှင့် အထက် ရှိရမည်ဖြစ်ကာ Resolution မှာ 720×1280 Pixels ရှိရမည်ဖြစ်ကြောင်း၊GPS နှင့် Location အားမစ်များကို သုံးနိုင်ရမည်ဖြစ်သလို ကောင်းမွန်သော အင်တာနက်လိုင်းရှိရန်လည်းလိုအပ်ကြောင်း ဂိမ်းထုတ်လုပ်သည့်ကုမ္ပဏီက ကြေညာထားသည်။ အိုင်ဖုန်းများတွင်မူ Jailbreak မလုပ်ထားသော iOS 5 နှင့် အထက်ဖုန်းတိုင်းတွင် ကစားရ အဆင်ပြေသည်ဟုသိရသည်။

ပြည်တွင်းမှ လူသုံးများသည့် အန်းဒရွိုက်ဖုန်းများအနက် ပိုကီမွန်ဂိုးကို ကစားနိုင်သောဟန်းဆက်မော်ဒယ်များမှာ Honor 4x နှင့်အထက်ဖုန်းများ၊ ဟွာဝေး P8, P8 Lite, P9, P9 Lite, Mate 7 ဖုန်းများ၊ ဆိုနီ၏ Xperia ဖုန်းများ၊ ဆမ်ဆောင်း၏ Galaxy စီးရီးစ်မော်ဒယ်မြင့်ဖုန်းများဖြစ်ကြသည်။ HTC နှင့် Google မော်ဒယ်မြင့်ဖုန်းများသည်လည်း ကစားနိုင်ကြောင်း ကြေညာထားသော်လည်း အချို့ဟန်းဆက်များမှာ အမှန်တကယ်ကစားရာတွင် Error များရှိနေသေးကြောင်း သိရသည်။

သို့သော် မြန်မာနိုင်ငံတွင် စတင်ကစားနိုင်သည့် ဩဂုတ် ၆ ရက်မှစ၍ ရန်ကုန်မြို့မှ လူကြီးလူငယ်များစွာ၏ စိတ်ဝင်စားမှုကို ရရှိခဲ့သော ပိုကီမွန်ဂိုးဂိမ်းကို ယခုအခါတွင် မန္တလေးမြို့၌လည်း ကျယ်ပြန့်စွာ ကစားလာနေကြပြီဖြစ်ကာ အခြားမြို့ကြီး မြို့နယ်များသို့လည်း အချိန်တိုအတွင်း ပျံ့နှံ့သွားဖွယ်ရှိနေသည်။

ပိုကီမွန်ဂိုးဂိမ်းနှင့်ပတ်သက်၍ နိုင်ငံတကာပြောနေကြောက်နေသံများ

အမေရိကန်ပြည်ထောင်စု ဆန်ဖရန်စစ္စကိုမြို့တော်အခြေစိုက် နီယန်းတစ်ဆော့ဖ်ဝဲကုမ္ပဏီကြီးက ထုတ်လိုက်တဲ့ ဒီပိုကီမွန်ကို မကောင်းဆိုးဝါးလို့ သတ်မှတ်ကြောင်း။

သူက ကမ္ဘာနေရာအနှံ့တွင် ပျံ့နေပြီး ကွန်ပျူတာဖြင့် အသံပုံရိပ် ဂရပ်ဖစ်တွေကထုတ်ပေးပြီး ဂြိုဟ်တုစနစ် နေရာပြစနစ်(GPS) ပေါင်းစပ်ထားသည့် ပိုကီမွန်ဂိုးဂိမ်းဟာ နောင်တွင် နိုင်ငံတကာလုံခြုံရေး အန္တရာယ်အဖြစ် ကြီးထွားနိုင်သည်တဲ့။

ပိုကီမွန်ဗီဒီယိုဂိမ်း စတင်ထုတ်လွှင့်လိုက်သည့် ဇူလိုင်လ တစ်လအတွင်း ကမ္ဘာ့လူသန်းပေါင်း ၂၀၀ ကျော် ပိုကီမွန်မကောင်းဆိုးဝါးကောင်များကို နေ့စဉ်အလုပ်ပျက်၊ ကျောင်းပျက်ခံပြီး လိုက်ရှာနေကြသဖြင့် လူတွေစွဲလန်းမှုပြင်းသဖြင့် ပိုကီမွန်အရူးထရောဂါ (Pokemon Go Mania) လို့ခေါ်နေပြောနေကြ၏။

၂၀၁၆ ခု မဲဆွယ်ပွဲများတွင် ဒေါ်နယ်ထရန့်နှင့် ဟီလာရီကလင်တန်တို့ကပင် လူထုဆန္ဒခံယူပွဲများတွင် ထည့်သွင်းပြောခြင်းခံရသည်အထိဖြစ်ခဲ့၏။

ပိုကီမွန်ဖမ်းသလို အများပြည်သူတွေက ရာဇဝတ်ကောင်တွေကို ဖမ်းပေးကြမယ်ဆိုရင် ကမ္ဘာမှာ ဒုစရိုက်ကင်းစင်ကမ္ဘာတစ်ခွင်ဖြစ်သွားနိုင်ပါသည်။

နိုင်ငံတကာတွင် ရဲတပ်ဖွဲ့ဝင်တွေက ဂိမ်းကစားရင်း လမ်းဖြတ်မကူးရလို့ပင် လိုက်သတိပေးနေတဲ့ကြားက မလေးရှားနိုင်ငံတွင် ဂိမ်းကစားသူနှစ်ယောက် ကားတိုက်သွားလို့ ဆေးရုံမှာအသက်ပျောက်သလိုဖြစ်နေသတဲ့။

အီဂျစ်နိုင်ငံ ကိုင်ရိုမြို့တော်ရှိ LSR တက္ကသိုလ်ကြီးက ပိုကီမွန်ဂိမ်းကို သေကြောင်းကြံတဲ့ အရူးထရောဂါလို့ ဝေဖန်နေသလို အီဂျစ်အမျိုးသား ကာကွယ်ရေးနှင့် လုံခြုံရေးဆိုင်ရာ လွှတ်တော်ကော်မတီက ပိုကီမွန်ဂိုးဂိမ်းကို သူလျှိုဂိမ်းလို့ခေါ်ကြတယ်။

အင်ဒိုနီးရှားအစိုးရကတော့ အမျိုးသားလုံခြုံရေးအတွက် ခြိမ်းခြောက်မှုဖြစ်လာနိုင်တဲ့ဂိမ်းတဲ့။

အစ္စရေးတပ်မတော်က လုံခြုံရေးအကြောင်းပြချက်နဲ့ ဘတ်စ်ကားတွေပေါ်မှာ ပိုကီမွန်မကစားရလို့ တပ်ဖွဲ့ဝင်တွေကို ညွှန်ကြားထားသတဲ့။

ပိုကီမွန် မကောင်းဆိုးဝါးကောင်များက တစ်ကမ္ဘာလုံးကိုလည်း မျိုထားပြီး လက်ရှိအချိန်တွင် မြန်မာနိုင်ငံ၏ အထင်ကရ နေရာတွေအပါအဝင် ဂျာမနီနိုင်ငံရှိ ငြိမ်းချမ်းရေးပန်းခြံ၊ အမေရိကန်ပြည်ထောင်စု ကလင်တန်ခြံဝင်း၊ ၂၀၁၆ ကမ္ဘာ့အိုလံပစ်ပွဲတော်ကျင်းပမည့် အိမ်ရှင် ဘရာဇီးနိုင်ငံ ရီယိုဒီဂျနေးရိုးမြို့တော်အထိ ကမ္ဘာ့နိုင်ငံအသီးသီးတွင် ခြိမ်းခြောက်နေသည့် ပိုကီမွန်မကောင်းဆိုးဝါးများကို လူစုလူဝေး စမတ်ဖုန်းတွေနဲ့ ရှိနေကြတော့မှာတဲ့။

နောက်ဆုံး ထိုနည်းပညာသည် နိုင်ငံတကာ လုံခြုံရေးအတွက် အန္တရာယ်ဆိုးကြီးဖြစ်လာနိုင်တယ်လို့ ကြိုပြောနေကြလေရဲ့။

မောင်ရန်ရှင်း(ဗဟန်း)

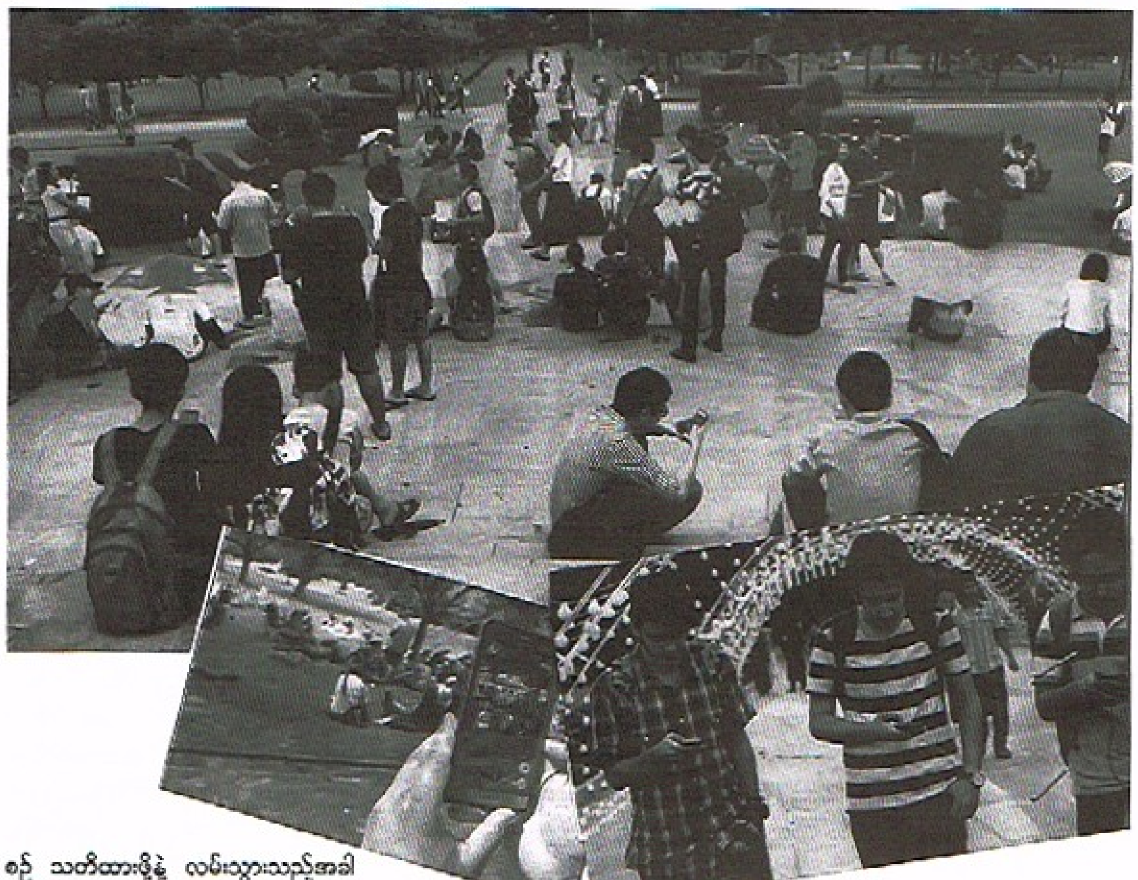

www.free4reader.com

မဆဲဖို့ တောင်းပန်ပြောသူတွေကို ၁၀ ဦးခန့်အဖွဲ့က ဆဲဆိုဝါးတုတ်နဲ့ရိုက်တဲ့ဖြစ်ရပ်

၂၁-၉-၂၀၁၆ ရက်နေ့ ည ၉ နာရီခွဲအချိန်ခန့်တွင် ကိုနိုင်လင်းအောင်(ခ)နိုင်နိုင်(၁၈)နှစ်၊ ဥပ္ပံစုရပ်ကွက်၊ တိုက်ကြီးမြို့နယ်နေသူသည် သူငယ်ချင်းဖြစ်သူ ပွန်းကိုကိုမောင်(၂၂)နှစ်၊ ဇောတိကုန်းရပ်ကွက်၊ တိုက်ကြီးမြို့နယ်နေသူနှင့် သစ်ထူးအောင်တို့နှင့်အတူ တိုက်ကြီးမြို့နယ်၊ ဇောတိကုန်းရပ်ကွက်ရှိ ဈေးပွဲတော်တွင်ရှိနေစဉ် တိုက်ကြီးမြို့နယ်၊ စက်တန်းလမ်းနေ ဇာနည်(စုံစမ်းဆဲ)မှ ဖုန်းဖြင့်ဆဲဆိုပြီး "သတ္တိရှိရင် ပညာဝတီလမ်းထိပ်လာခဲ့" ဟုပြောသဖြင့် ကိုနိုင်လင်းအောင်(ခ)နိုင်နိုင်နှင့်အဖွဲ့မှ သွားရောက်ပြီး မဆဲရန်တောင်းပန်ပြီး ပြန်လာခဲ့သည်။

ထိုသို့ပြန်လာစဉ် ဇာနည်(စုံစမ်းဆဲ)ပါ ၁၀ ဦးခန့်က နောက်မှလိုက်လာပြီး ဆဲဆိုကာ ဝါးတုတ်ဖြင့်ရိုက်ခြင်း၊ အုတ်ခဲကျိုးများဖြင့် ပေါက်ခြင်းများပြုလုပ်သဖြင့် ကိုနိုင်လင်းအောင်(ခ)နိုင်နိုင်တွင် ဝဲလက်မောင်းနာကျင်၊ ဝဲခြေသလုံးနာကျင်၊ ယာလက်ဖဝါးပေါက်ပြဲ ဒဏ်ရာများရရှိကာ တိုက်ကြီးမြို့နယ်ဆေးရုံတွင် ပြင်ပလူနာအဖြစ်လည်းကောင်း၊ ပွန်းကိုကိုမောင်တွင် ဝဲလက်ဖျံပူရောင်၊ နောက်စေ့ပူရောင်ဒဏ်ရာများရရှိကာ တိုက်ကြီးမြို့နယ်ဆေးရုံမှ ရန်ကုန်ပြည်သူ့ဆေးရုံကြီးသို့ အတွင်းလူနာအဖြစ်လည်းကောင်း ကုသရသည်ဟု ဆို၏။

ထို့ကြောင့် ဇာနည်(စုံစမ်းဆဲ)ပါ ၁၀ ဦးခန့်အား အရေးယူပေးရန် ကိုနိုင်လင်းအောင်(ခ)နိုင်နိုင်မှ တရားလိုပြုလုပ်တိုင်တန်း၍ တိုက်ကြီးမြို့မရဲစခန်းမှ (ပ)၃၅၀/၂၀၁၆ ရာဇသတ်ကြီးပုဒ်မ ၃၂၅/၃၄၄/၁၁၄ ဖြင့် အမှုဖွင့်ပြီး အမှုစစ်ရဲအုပ်သန်းနိုင်စိုးမှ စစ်ဆေးဆောင်ရွက်လျက်ရှိကြောင်း သိရသည်။

အောင်စိုးဦး

နေပြည်တော်၌ မူးယစ်ဆေးဝါးလက်ဝယ်တွေ့ရှိဖြန့်ဖြူးသုံးစွဲသူ ၂ ဦးအား ဖမ်းဆီးရမိ

၁၉-၉-၂၀၁၆ ရက်နေ့ ၁၂ နာရီအချိန်ခန့်တွင် နေပြည်တော်ရဲတပ်ဖွဲ့မှူးရုံး၊ မှုခင်းအကူတပ်စုမှ ရဲအုပ်ထွန်းလှိုင်၊ ရဲအုပ်ဌေးပုံ၊ ရဲတပ်ကြပ်ကြီးဝင်းဗိုလ်၊ ရဲတပ်ကြပ်အောင်မင်းစိုး၊ ရဲတပ်ကြပ်ဇော်မင်းလွင်၊ ရဲတပ်ကြပ်သိန်းအေး၊ အမှတ်(၂)ရဲကင်းစခန်းမှ တပ်ကြပ်ကြီးထွန်းဝင်းတို့သည် သက်သေဦးအောင်ဆန်းမင်း(၄၂)နှစ်၊ စိန်ပန်းပြာ(၁)လမ်း၊ ရွှေကြာပင်ရပ်ကွက်၊ ဇမ္ဗူသီရိမြို့နယ်၊ ဦးအေးဝင်း(၄၂)နှစ်၊ သုဌေးကုန်းကျေးရွာ၊ တောင်သုအုပ်စု၊ ပျဉ်းမနားမြို့နယ် နေထိုင်သူတို့နှင့်အတူ မူးယစ်ဆေးဝါးသတင်းအရ ဇမ္ဗူသီရိမြို့နယ်၊ ကံ့ကော်အိမ်ရာဝင်းအတွင်းရှိ ကံ့ကော်အိမ်ရာဝိုင်းအနီး စောင့်ဆိုင်းနေစဉ် ဆိုင်ကယ်အမှတ် ၅သယ/xxxx လော့ဂျား-၁၁၀ အနက်ရောင်ဆိုင်ကယ်အား စီးနင်းလာသူ နေဝင်းကျော်(ခ)ကိုနေ(၃၁)နှစ်၊ ဆိုင်ကယ်ကယ်ရီမောင်းသူ၊ တိုက်အခန်း ၁၁၊ တိုက်အမှတ် ၂၆၀၊ ကံ့ကော်အိမ်ရာ၊ မင်္ဂလာသိဒ္ဓိရပ်ကွက်၊ ဇမ္ဗူသီရိမြို့နယ်နေထိုင်သူအား ရပ်တန့်စစ်ဆေးရာ ၎င်း၏ဆိုင်ကယ်ဖင်ထိုင်ခုံအောက်မှ Spirits စာတန်းပါ အဝါရောင်ပလတ်စတစ်အိတ်ဖြင့် ထည့်လျက်ရှိသော ပစ္စည်းများကို သက်သေများရှေ့တွင် ရှာဖွေတွေ့ရှိသိမ်းဆည်းခဲ့ကြောင်း သတင်းရရှိသည်။

Meyer စာတန်းပါ ဆေးကာတ်အခွံအိတ်ဖြင့်ပတ်လျက် WY တံဆိပ်ပါ စိတ်ကြွရူးသွပ်ဆေးပြား ၂၉ ပြား၊ R စာတန်းပါ စိတ်ကြွရူးသွပ်ဆေးပြား ၃ ပြား၊ စုစုပေါင်း ၃၂ ပြား၊ အလေးချိန်(၃ . ၂)ဂရမ်ခန့် ကာလတန်ဖိုးကျပ် ၁၆၀၀၀၀၊ ဂျာနယ်စက္ကူနှင့်ထုပ်လျက် ဆေးခြောက်ဟုယူဆရသော အရွက်ခြောက်(၁)ထုပ်၊ အလေးချိန် ၂၅ ဂရမ် ကာလတန်ဖိုးကျပ် ၂၅၀၀၀၊ ငွေကျပ် ၂၂၀၀၀၊ အစိမ်းရောင်ဂတ်စ်မီးခြစ် ၁ လုံး၊ ၀၉၃၆xxxxx နှင့် ၀၉၇၇xxxxx ဆင်းကတ်ပါ ရွှေအိုရောင် Huawei အမျိုးအစားဖုန်းတစ်လုံး၊ ဆိုင်ကယ်အမှတ် ၅သယ/xxxx လော့ဂျား-၁၁၀ အနက်ရောင် ဆိုင်ကယ်တစ်စီး၊ သံလွင်နဇီလော့ဂျားမော်တော်ဆိုင်ကယ် လိုင်စာကတ်နှင့်တွဲလျက် ဆိုင်ကယ်သော့တစ်ချောင်း၊ Spirits စာတန်းပါ ပလတ်စတစ်လက်ဆွဲအိတ်တစ်လုံးတို့ကို သိမ်းဆည်းရမိသည်ဟု သတင်းရရှိသည်။

သို့ဖြစ်ပါ၍ မူးယစ်ဆေးဝါးများအား လက်ဝယ်တွေ့ရှိရောင်းချသုံးစွဲသူ နေဝင်းကျော်(ခ)ကိုနေအား ဥပဒေအရ အရေးယူဆောင်ရွက်လျက်ရှိကြောင်း သိရသည်။

၁၉-၉-၂၀၁၆ ရက်နေ့ ၁၂ နာရီအချိန်တွင် နေပြည်တော်ရဲတပ်ဖွဲ့မှူးရုံးမှ

ရဲအုပ်ထွန်းလှိုင်နှင့်အဖွဲ့သည် ဇမ္ဗူသီရိမြို့နယ်၊ အမှတ်(၁)မြို့မရဲစခန်းမှ မယ(ပ) ၃/၂၀၁၆ မူး/စိတ်ပုဒ်မ ၁၅/၁၉(က)/၂၀(က)/၂၂ အမှုမှ တရားခံ နေဝင်းကျော်(ခ)ကိုနေအား စစ်ဆေးခဲ့ရာတွင် အမှုသက်သေခံ မူးယစ်စိတ်ကြွဆေးပြားများအား ပုဗ္ဗသီရိမြို့နယ်၊ ကံလှကျေးရွာကွက်သစ်နေ ဗညားဇော်(ခ)သိန်းထွန်း(၄၂)နှစ်ထံမှ ဝယ်ယူခဲ့ခြင်းဖြစ်ကြောင်း ထွက်ဆိုသဖြင့် ရဲအုပ်ထွန်းလှိုင်၊ ရဲအုပ်ဌေးပုံ၊ တပ်ကြပ်ဝင်းဗိုလ်၊ တပ်ကြပ်အောင်မင်းစိုး၊ တပ်ကြပ်ဇော်မင်းထွန်း၊ တပ်ကြပ်သိန်းအေး၊ ပဗ္ဗာနယ်မြေရဲစခန်းမှ စခန်းမှူးရဲအုပ်ဝင်းခင်တို့သည် သက်သေများနှင့်အတူ နေပြည်တော်ရဲတပ်ဖွဲ့မှူး၏ မူးယစ်ဆေးဝါးရှာဖွေဖမ်းဆီးခွင့် ဝရမ်းအမှတ် ၁၆/၂၀၁၆ ဖြင့် ဗညားဇော်(ခ)သိန်းထွန်း၏ နေအိမ်အား ဝင်ရောက်ရှာဖွေရာ မူးယစ်စိတ်ကြွဆေးပြားများကို ရှာဖွေတွေ့ရှိ သိမ်းဆည်းခဲ့ကြောင်း သတင်းရရှိသည်။

နေအိမ်၏အောက်ထပ် နောက်ဖေးမီးဖိုခန်းအတွင်းမှ သိမ်းဆည်းရရှိခဲ့သော သက်သေခံပစ္စည်းများမှာ ပလတ်စတစ်အပြာရောင်အိတ်အတွင်းထည့်လျက် WY စာတန်းပါ မူးယစ်စိတ်ကြွဆေးပြား ပန်းရောင် ၂၆၃ ပြား၊ အလေးချိန် ၂၆ . ၃ ဂရမ်၊ ကာလတန်ဖိုးကျပ် ၁၃၁၅၀၀၀၊ မူးယစ်ဆေးဝါးသုံးစွဲရာတွင် အသုံးပြုသော အလျား ၃ လက်မခန့် အဖြူရောင်ကော်ပိုက်တစ်ချောင်း၊ အလျားရှစ်လက်မခန့်ရှိ အဖြူရောင်ကော်ပိုက်တစ်ချောင်း၊ အလျား ၁ . ၅ လက်မခန့်ရှိ အလျား ၂ လက်မခန့် အနံ ၂ လက်မ အမြင့် ၂ လက်မခန့်ရှိ ကော်ဘူးခွံတစ်ခု၊ အလျား ၂ . ၅ လက်မရှိ အဖုံးပါ စိတ်ကြွရူးသွပ်ဆေးပြားထည့်ရာတွင် အသုံးပြုသည့် ဘူးခွံတစ်ခု၊ U Gyan စာတန်းပါ လက်ဆွဲကွင်းပလတ်စတစ်အိတ်တစ်လုံး၊ နေအိမ်အပေါ်ထပ် အိပ်ခန်းအတွင်းမှ မြင်းခြံမြို့ "သဘာဝ" တံဆိပ်ပါ ဆေးလိပ်အတွင်းထည့်လျက် WY စာတန်းပါ မူးယစ်စိတ်ကြွဆေးပြား ၂၅ ပြား၊ အလေးချိန် ၂ . ၅ ဂရမ် ကာလတန်ဖိုးကျပ် ၁၂၅၀၀၀၊ အဖြူရောင်ပလတ်စတစ် အိတ်ဖြင့်ထုပ်လျက် ဆေးခြောက်ဟုယူဆရသော အလေးချိန် ၁၀ ဂရမ်အထုပ် (၁)ထုပ် ကာလတန်ဖိုးကျပ် ၁၀၀၀၀၊ ၀၉၄၂xxxx ဆင်းကတ်ပါ Samsung Galaxy Ace 3 အမျိုးအစား အဖြူရောင်ဖုန်းတစ်လုံး၊ ငွေကျပ် ၁၅၂၇၀၀ ၊ မူးယစ်ဆေးဝါးသုံးစွဲရာတွင် အသုံးပြုသော ပလတ်စတစ်ပိုက် အစိမ်းရောင်ဘူးခွံ ၂ ခု၊ အဖြူရောင်ပလတ်စတစ်ဘူးခွံ ၃ ခုကို တွေ့ရှိဖမ်းဆီးခဲ့သည်ဟု သတင်းရရှိခဲ့သည်။

မူးယစ်စိတ်ကြွဆေးပြားများနှင့် ဆေးခြောက်များအား ရောင်းချလျက် လက်ဝယ်ထားရှိသုံးစွဲပြုလုပ်သူ ဗညားဇော်(ခ)သိန်းထွန်းအား ဆက်လက်စစ်ဆေးမေးမြန်းရာ ကိုဇော်ထက်(၂၈)နှစ်ခန့် နေရပ်လိပ်စာ စုံစမ်းဆဲထံမှ ဆေးပြားတစ်ပြားလျှင်ကျပ် ၂၀၀၀၊ ဆေးခြောက် ၁၀ ဂရမ်ခန့် ကျပ် ၃၀၀၀ နှုန်းဖြင့် ဝယ်ယူခဲ့ကြောင်း စစ်ဆေးပေါ်ပေါက်ခဲ့သည်။

သို့ဖြစ်ပါ၍ မူးယစ်စိတ်ကြွဆေးပြားများနှင့် ဆေးခြောက်များအား ရောင်းချခြင်း၊ လက်ဝယ်ထားရှိသုံးစွဲခြင်းပြုလုပ်သူ ဗညားဇော်(ခ)သိန်းထွန်းနှင့် ဇော်ထက်တို့အား ဥပဒေအရ အရေးယူဆောင်ရွက်လျက်ရှိကြောင်း သတင်းရရှိသည်။

ထိုက်တန်(နေပြည်တော်)

အဆက်အသွယ်ပြတ်/ကွဲမလိုလိုဖြစ်နေသောသူများအတွက်

(အိမ်အရောက်ပို့ ဟောစာတမ်း/ယတြာအစီအရင်)

* အကြောင်းမရှိ/ရုတ်တရက် အဆက်ဖြတ်သွားသူနှင့် ပြန်လည်အဆက်အသွယ်ရစေဖို့။
* အသစ်တစ်ယောက်ကြောင့် အဆက်ဖြတ်သွားသူနှင့် ပြန်လည်အဆင်ပြေစေဖို့။
* ဇနီး/ခင်ပွန်း စိတ်ဆိုးလို့ အိမ်ပေါ်မှ ဆင်းသွားသူ အမြန်ပြန်လာစေဖို့။
* အသိုင်းအဝိုင်းကြောင့် ဝေးကွာနေသူနှစ်ဦး ပြန်လည်ဆုံစည်းနိုင်စေဖို့။
* အနေနီးရက်နဲ့ အဆက်အသွယ်ဖြတ်ချင်/ရှောင်ဖယ်ချင်သူနှင့် ပြန်လည်နီးစပ်စေဖို့။

ဗေဒင်လက္ခဏာဆရာဟိန်း(BA,Eco)နှင့် ဆက်သွယ်ကြပါစို့

အမှတ်(၃၉/ခ)၊ သခင်ဗစိန်လမ်း၊ (၃၀)ရပ်ကွက်၊ မြောက်ဒဂုံ၊ ရန်ကုန်၊ ပင်လုံလမ်းမကြီးအတိုင်း စက်တောင်းလမ်း(စီးတီးမတ်)မှတ်တိုင်းဆင်း၍ ဆိုက်ကားစီးပြီး ဝင်ခဲ့ပါ။ ဖုန်း ၀၉ ၇၃၁၈၇၆၃၇၊ ၀၉ ၇၉၈၄၀၂၁၈၀၊ ၀၉ ၄၀၁၆၅၇၇၂၆(Viper Phone)

(ဘဏ်အကောင့်မှ ငွေလွှဲပြီး ဗိုက်တာ၊ ဖေ့ဘွတ်ချက်ဘောက်များမှ ဟောစာတမ်း/ယတြာလမ်းညွှန်များ ပေးသည်။)

www.free4reader.com

တိုက်ခန်းလှေကားထစ်မှာထိုင်ပြီး ဒါတွေလုပ်နေတုန်း ရဲဖမ်းခံရတဲ့ အမျိုးသမီးကြီး

၂၀-၉-၂၀၁၆ ရက်နေ့ မွန်းလွဲ ၂ နာရီ ၅၀ မိနစ်အချိန်က ဒဂုံတောင်မြို့မရဲစခန်းမှ နယ်ထိန်းရဲတပ်ကြပ်ကြီးဝင်းကိုကိုလှိုင်နှင့်အဖွဲ့သည် သက်သေများနှင့်အတူ လောင်းကစားသတင်းအရ ဒဂုံတောင်မြို့နယ်၊ ၂၆ ရပ်ကွက်၊ ရွှေသိုလမ်း၊ တိုက် ၂၃ ရှေ့သို့ သွားရောက်ရှာဖွေရာ မအေးမြင့်(၅၀)နှစ်၊ ၂၆ ရပ်ကွက်၊ ဒဂုံတောင်မြို့နယ်နေသူအား အောက်ဆုံးလှေကားထစ်တွင်ထိုင်၍ စားပွဲပေါ်၌ apple စာတန်းပါ နှစ်လုံးထီဂဏန်းနှင့် ငွေတန်ဖိုးများ ရေးသားထားသော ပန်းရောင်ဘောက်ချာစာအုပ် ၃ အုပ်နှင့် ဘောက်ချာအလွတ် ၂ အုပ်၊ နှစ်လုံးထီဂဏန်းနှင့် ငွေတန်ဖိုးများ ရေးသားထားသော ဘောက်ချာစာရွက် ၉ ရွက်၊ အပြာရောင်ကာဗွန်စာရွက် ၁၁ ရွက်၊ အစိမ်းရောင် ပလတ်စတစ်စားပွဲ ၁ လုံးနှင့် အနီရောင်ပလတ်စတစ်ထိုင်ခုံ ၁ လုံး၊ မိန်းမကိုင်အစိမ်းကွက် လက်ဆွဲပိုက်ဆံအိတ် ၁ လုံး၊ ဘောပင် ၃ ချောင်း၊ လောင်းကြေးငွေကျပ် ၃၀၉၀၀ နှင့်အတူ လောင်းကစားပြုလုပ်နေစဉ် တွေ့ရှိသိမ်းဆည်းရမိခဲ့ကြောင်း သိရသည်။

လောင်းကစားပြုလုပ်သူ မအေးမြင့်အား အရေးယူပေးရန် ရဲတပ်ကြပ်ကြီးဝင်းကိုကိုလှိုင်မှ တရားလိုပြုလုပ်တိုင်တန်း၍ ဒဂုံတောင်မြို့မရဲစခန်းမှ (ပ)၁၇၅၃/၂၀၁၆ လောင်းကစားဥပဒေပုဒ်မ ၁၅(က)/၁၆(က) ဖြင့် အမှုဖွင့်ပြီး အမှုစစ် ရဲအုပ်သန်းနိုင်မှ တရားခံအား ဖမ်းဆီးစစ်ဆေးလျက်ရှိကြောင်းသိရသည်။

စိုးမင်း

ကမ္ဘာကျော် သွေးဖျက်စရာအကောင်းဆုံး ဆေးဘက်ဆိုင်ရာ လူသတ်သမားများ

K စတား

ဆေးဘက်ဆိုင်ရာ ဆရာဝန်အပါအဝင် ပညာရှင်များသည် လွယ်လွယ်ဖြစ်ကြသူများမဟုတ်၊ စာတော်ပြီး နှစ်ကြာမြင့်စွာ ဆေးပညာသင်ယူ အောင်မြင်မှသာ ရယူရသည့် ရာထူးများဖြစ်သည်။

၎င်းတို့အလုပ်သည် ကုသိုလ်ရပြီး ငွေရသော အလုပ်ဖြစ်သလို လူနာများအပေါ် သနားကြင်နာ ပုယစိတ်များစွာထားကြသူများဖြစ်သော်လည်း အချို့မှာ····

မေ့ဆေးမပေးဘဲ အရှင်လတ်လတ် ခန္ဓာကိုယ် အစိတ်အပိုင်းများ ခွဲစိတ်ရယူ သုတေသနပြုခဲ့တဲ့ ဒေါက်တာဂျိုးဇက် မန်ဂီလီ

ဒေါက်တာဂျိုးဇက်မန်ဂီလီသည် ဒုတိယကမ္ဘာစစ်အတွင်းက နာဇီအက်စ်အက်စ် (SS) ချွေးတပ်စခန်းများတွင် တာဝန်ထမ်းဆောင်ခဲ့ပြီး ဂျူးသုံ့ပန်းများအား မေ့ဆေးမပေးဘဲ အရှင်လတ်လတ် ခွဲစိတ်ကာ ဆေးဘက်ဆိုင်ရာ သုတေသနပြုလုပ်ခြင်း၊ ကိုယ်အင်္ဂါအစိတ်အပိုင်းများအား ခွဲထုတ်ဖယ်ရှားခြင်း၊ ခြေလက်များ ဖြတ်တောက်ပစ်ခြင်း၊ သုံ့ပန်းများ၏ မျက်လုံးအတွင်းသို့ ဆိုးဆေးများအား အပ်ဖြင့်ထိုးထည့်ခြင်းများ စမ်းသပ်မှုမျိုးစုံပြုလုပ်ခဲ့သောကြောင့် လူနာအများစုမှာ ခွဲစိတ်စားပွဲပေါ်၌ပင် အသက်ဆုံးရှုံးခဲ့ရ၏။ သုံ့ပန်းစခန်းတစ်ခု၌ သန်းများပျံ့နှံ့သွားသည်ဟုဆိုကာ အမျိုးသမီးသုံ့ပန်းပေါင်း ၇၀၀ ကျော်အား အဆိပ်ဓာတ်ငွေ့ပေး ကွပ်မျက်ခဲ့၏။ စစ်ပြီးသောအခါတွင် ဒေါက်တာမန်ဂီလီသည်

လက်တင်အမေရိကားတိုက်သို့ ထွက်ပြေးတိမ်းရှောင်သွားခဲ့ပြီး ၁၉၇၉ ခုနှစ်တွင် ကွယ်လွန်သွား၏။ မန်ဂီလီမှာ ၎င်း၏ပြစ်မှုများကြောင့် နာဇီရာဇဝတ်ကောင်အဖြစ် အလိုရှိခဲ့သော်လည်း ၎င်းအားဖမ်းမိခြင်းမရှိခဲ့ဘဲ လွတ်နေခဲ့၏။

ရုပ်လှသလောက် စိတ်မလှတဲ့ လူနာပေါင်း ၃၀ ကျော်ကို မော်ဖင်းအလွန်အကျွံထိုး သတ်ခဲ့တဲ့ သူနာပြုဆရာမ ဂျိန်းတိုပန်

သူနာပြုဆရာမ ဂျိန်းတိုပန်သည် အသက်(၂၆)နှစ်အရွယ် ချောမောလှပသည့် အမေရိကန်သူနာပြုတစ်ဦးဖြစ်ပြီး သူမသည် မက်ဆာချူးဆက်ပြည်နယ်ရှိ ဘော်စတွန်မြို့တွင် တာဝန်ထမ်းဆောင်စဉ် လူနာအနည်းဆုံး ၃၀ ဦးကို မော်ဖင်း အလွန်အကျွံထိုးခြင်းဖြင့် သတ်ဖြတ်ခဲ့၏။ အချို့ကမူ လူဦးရေ ၇၀ ကျော်ခန့် သတ်ဖြတ်ခဲ့ကြောင်း သုံးသပ်ထားသည်။ သူနာ

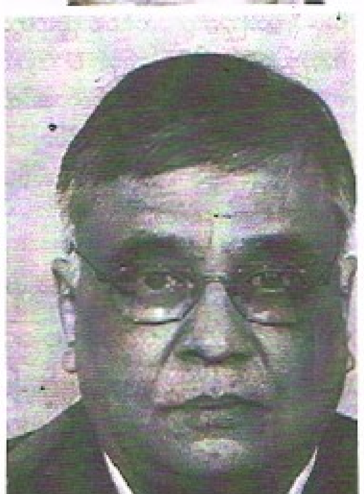

ပြုတက္ကသိုလ် တက်စဉ်ကပင် လူနာများအား ထိုးရမည့်ဆေးပမာဏထက် ပိုထိုးကာ လူနာများ၏အာရုံကြောများ မည်သို့တုံ့ပြန်မည်ကို စမ်းသပ်ခဲ့သည်။ သူမ သူနာပြုဖြစ်သည့်အခါတွင်မူ လူနာများအား မော်ဖင်းနှင့် အက်ထရိုပိုင်း (Atropine) ဆေးများ အလွန်အကျွံထိုးမှုများ စတင်ခဲ့သည်ဟုဆို၏။ တိုပန်သည် သူမပြုစုစောင့်ရှောက်နေရသော အယ်လ်ဒင်ဒေးဗစ် အမည်ရှိလူနာအား ဆေးထိုးသတ်ဖြတ်ခဲ့သည့်အပြင် ဒေးဗစ်၏ သမီးသုံးဦးအားလည်း အဆိပ်ခတ်သတ်ဖြတ်မှုမှ ရဲတပ်ဖွဲ့က သူမအားခြေရာခံမိကာ ဖမ်းဆီးခဲ့သည်။ ၎င်းအားစစ်ဆေးရာတွင် သူမ ကျူးလွန်ခဲ့သော ပြစ်မှုများအား ဝန်ခံခဲ့ပြီး သူမသည်

စိတ်ရောဂါခံစားနေရသောကြောင့် စိတ်ကျန်းမာရေးဆေးရုံ၌ အနှစ် ၄၀ ကျော်တက် ရောက်ကုသရန် အမိန့်ချမှတ်ခံခဲ့ရ၏။

သက်ကြီးရွယ်အိုလူနာများကိုစည်းရုံး ညင်သာပုယစွာပေါင်းပြီး သေတမ်းစာတွင် သူ့နာမည်ရေးစေပြီး ဆေးထိုးသတ်သူ ဒေါက်တာဂျွန်ဘိုဒ်ခင်အက်ဒမ်

ဒေါက်တာဂျွန်ဘိုဒ်ခင်အက်ဒမ်သည် ဗြိတိန်လူမျိုးဖြစ်ပြီး သူသည် ၁၉၆၄-၁၉၈၆ ခုနှစ်အထိ လူနာပေါင်း ၁၆၀ ကျော်အား သတ်ဖြတ်ခဲ့သူဖြစ်သည်။ ဒေါက်တာအက်ဒမ်သည် အထွေထွေရောဂါကုဆရာဝန်တစ်ဦးဖြစ်ပြီး ၎င်းထံလာရောက်ပြသသော သက်ကြီးရွယ်အိုလူနာများအား အထူးဂရုစိုက်ပြီး တယုတယ ဆက်ဆံလေ့ရှိသည်။ သက်ကြီးရွယ်အိုများအပေါ်၌ ထိုကဲ့သို့ ဆက်ဆံနေခြင်းမှာ လူနာများ၏

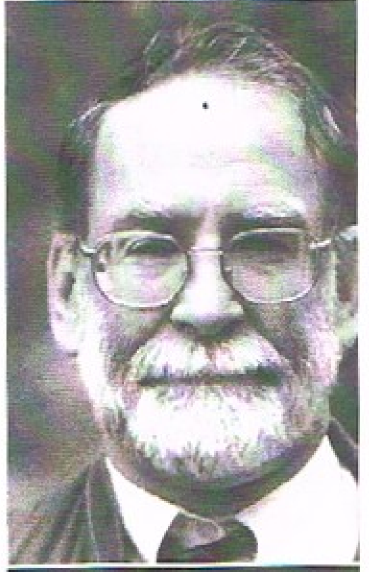

သေတမ်းစာ၌ ၎င်း၏အမည်အား ထည့်သွင်းရေးသားရန် စည်းရုံးခြင်းဖြစ်ပြီး လူနာများအား ငြင်သာစွာဆေးထိုးသတ်ပေးမည်ဟု စည်းရုံးပြီး လူနာများထံမှ ခွင့်ပြုချက်ရယူကာ ဇီဝိန်ချွေပေးသူဖြစ်သည်။ ၎င်းအား ရဲတပ်ဖွဲ့က ဖမ်းဆီးရန် အကြိမ်ကြိမ်ကြိုးပမ်းခဲ့သော်လည်း သက်သေအထောက်အထား ခိုင်လုံခြင်းမရှိသောကြောင့် ဖမ်းဆီးအရေးယူနိုင်ခြင်းမရှိခဲ့ပေ။ အက်ဒမ် ဇီဝိန်ချွေပေးခဲ့သူ ၁၆၀ ကျော်အနက် ၁၃၀ မှာ ၎င်းတို့၏သေတမ်းစာများ၌ အက်ဒမ်၏အမည်အား ထည့်သွင်းရေးသားခဲ့သည်။

ကလေးငယ်များအား မကြာခဏ ဆေးအလွန်အကျွံကျွေးသတ်တဲ့ သူနာပြုဆရာမ ဘာဗယ်လီအယ်လစ်

သူနာပြုဘာဗယ်လီအယ်လစ်သည် ဗြိတိန်နိုင်ငံ ဂရန်သန်နှင့် ကီစတီဗင်ဆေးရုံရှိ ကလေးသူငယ်လူနာဆောင်၌ တာဝန်ထမ်းဆောင်ခဲ့သူဖြစ်၏။ ၁၉၉၁ ခုနှစ်၌ ရက်ပေါင်း ၅၉ ရက်အတွင်း အဆိုပါဆေးရုံ၌ တက်ရောက်ကုသမှု ခံယူနေသော ကလေးငယ် ၄ ဦးအား အင်ဆူလင် အလွန်အကျွံထိုးကာ သတ်ဖြတ်ခဲ့သည့်အပြင် နောက်ထပ်ကလေးငယ် ၆ ဦးအားလည်း သတ်ဖြတ်ရန်ကြိုးပမ်းခဲ့၏။ ထိုအထဲမှ သုံးဦးမှာ ပြင်းထန်စွာဒဏ်ရာရရှိခဲ့ရာ ရဲတပ်ဖွဲ့က သူမအား ဖမ်းဆီးခဲ့ပြီး တရားရုံးက ပြစ်မှုထင်ရှားသောကြောင့် သူမအား ထောင်ဒဏ်တစ်သက်တစ်ကျွန်း ချမှတ်လိုက်၏။ အယ်လစ်ကမူ မိမိအနေဖြင့် လူအများ၏ စိတ်ဝင်စားမှုကို ခံယူလိုသောကြောင့် ယခုကဲ့သို့ ပြုလုပ်ခဲ့ခြင်းဖြစ်ကြောင်း ထွက်ဆိုခဲ့သည်။

လူနာပေါင်း(၈၃)ဦး သေဆုံးမှုနှင့် ရဲကဖမ်းလိုက်သည့် ခွဲစိတ်ဆရာဝန် ဂျရန့်ပတ်ဒယ်မှာ

အမေရိကန် ခွဲစိတ်ဆရာဝန်တစ်ဦးဖြစ်သူ ဂျရန့်ပတ်ဒယ်မှာ ၂၀၀၃-၂၀၀၈ ခုနှစ်အထိ လူနာပေါင်း ၈၃ ဦး သေဆုံးခဲ့မှုနှင့် ဆက်နွယ်သူတစ်ဦးဖြစ်ပြီး ဖမ်းဆီးခံရကာ နှစ်ကြိမ်တိတိ တရားရင်ဆိုင်ခဲ့ရသော်လည်း ဩစတြေးလျ တရားရုံးက ၎င်း၌အပြစ်မရှိ

ကြောင်း အမိန့်ချမှတ်ခဲ့သဖြင့် ကံကောင်းသော လူသတ်သမားဟု ပြောကြ၏။

ဟိုတယ်ဖွင့်ထားပြီး လာရောက်တည်းခိုသူများကို အဆိပ်ဓာတ်ငွေ့ပေးသတ်သူ အမျိုးသမီးများကို စိတ်နာသူဟုဆိုသော ဒေါက်တာဟုမ်းလ်စ်

ဒေါက်တာဟုမ်းလ်စ်သည် အမေရိကန် ဆရာဝန်တစ်ဦးဖြစ်ပြီး ၎င်းသည် လူပေါင်း ၂၀ မှ ၁၀၀ အထိ သတ်ဖြတ်ခဲ့ရာ အများစုမှာ အမျိုးသမီးများဖြစ်သည်။ အချို့ကမူ လူပေါင်း ၂၀၀ အထက် သတ်ဖြတ်ခဲ့သည်ဟု သုံးသပ်ထား၏။ သူသည် ချီကာဂိုမြို့၌ ဟိုတယ်ဖွင့်လှစ်ထားပြီး ၎င်းဟိုတယ်အတွင်းရှိ အခန်းများ၌ အဆိပ်ဓာတ်ငွေ့များပေးလွှတ်ရန် လျှို့ဝှက်လိုင်းများ မြေအောက်ခန်း၌ လေလုံအခန်းများ လျှို့ဝှက်တည်ဆောက်ထားသည်။ လူများအား ညှဉ်းပန်းနှိပ်စက်သည့်အခါ အသုံးပြုသည့် အသုံးအဆောင်ကိရိယာများလည်း

>>> စာမျက်နှာ(၂၅)သို့

www.free4reader.com

ဖားပြုတ်ကြော်နဲ့အရက်ကြောင့် အသက်ဆုံးရှုံးရသည့်ဖြစ်ရပ်

မြောင်းမြခရိုင်၊ အိမ်မဲမြို့နယ် ကမ်းမန်းတံခွန်တိုင်ကျေးရွာတွင် ၂၂-၉-၂၀၁၆ ရက်နေ့ ည ၁၀ နာရီခွဲအချိန်ခန့်တွင် ကိုဆန်းမြင့်စိုး၏နေအိမ်တွင် ဦးကျော်ဆန်း(၄၉)နှစ်၊ သမက်ဖြစ်သူ ကိုဆန်းမြင့်စိုး(၃၀)နှစ်၊ တစ်ရွာတည်းနေ ကိုကျော်မျိုးနိုင်(၂၅)နှစ်နှင့် ကိုဝင်းထွဋ်အောင်(ခ)ပေစု(၂၈)နှစ်တို့ လေးဦးသည် ကိုကျော်ဆန်း ရွာထဲမှ ရှာဖွေဖမ်းယူလာသည့် ဖားပြုတ် ၁၀ ကောင်ကျော်အား ဆန်းမြင့်စိုး၏နေအိမ်တွင် ဟင်းစားအဖြစ် ချက်ပြုတ်စားရန် ကိုင်တွယ်ခုတ်ထစ်စဉ် ရှိသည့် ဖားပြုတ်လက်တစ်ဆုပ်ခန့်အား ဆီဖြင့်အရင်ကြော်ပြီးနောက် ဖားပြုတ်ဟင်းအား ချက်ပြုတ်နေစဉ် ဖားပြုတ်ကြော်အား ဦးကျော်ဆန်း၊ ကိုဆန်းမြင့်စိုး၊ ကိုကျော်မျိုးနိုင်တို့ ၃ ဦးမှ အရက်သောက်ရင်း စားသောက်ခဲ့ကြောင်း၊ ကိုဝင်းထွဋ်အောင်(ခ)ပေစုးမှ မစားရဲသဖြင့် မစားခဲ့ကြောင်း သိရသည်။

ထိုဖားပြုတ်ကြော် စားခဲ့သူများမှာ အကုန်လုံးအော့အန်ခဲ့ကြပြီး ထိုည ၁၀ နာရီခန့်တွင် ကိုကျော်မျိုးနိုင်မှာ သေဆုံးခဲ့ပြီး ည ၁၁ နာရီအချိန်ခန့်တွင် ဦးကျော်ဆန်းလည်း သေဆုံးသွားခဲ့သည်။ ကိုဆန်းမြင့်ဦးမှာ ဆက်လက်၍ အော့အန်နေသဖြင့် ရွာသစ်တိုက်နယ်ဆေးရုံသို့ ပို့ဆောင်ကုသခဲ့သော်လည်း ၂၃-၉-၂၀၁၆ ရက်နေ့ နံနက် ၃ နာရီအချိန်တွင် သေဆုံးသွားခဲ့သည်။

ကိုကျော်ဆန်း၊ ကိုမျိုးနိုင်၊ ကိုဆန်းမြင့်စိုးတို့ ၃ ဦး ဖားပြုတ်ကြော် စားမိရာမှ သေဆုံးခဲ့ခြင်းနှင့်ပတ်သက်၍ အိမ်မဲမြို့မ ရဲစခန်းမှူး ဒုရဲမှူး ဟောင်မောင်ဦးမှ တရားလိုပြုလုပ်၍ အိမ်မဲမြို့မရဲစခန်းမှ သေမှုသေခင်းအမှတ်စဉ် ၁၂/၂၀၁၆ ဖြင့် အမှုဖွင့် စစ်ဆေးဆောင်ရွက်လျက်ရှိကြောင်း သိရသည်။

ရဲထွန်းဦး(အိမ်မည်း)

❖ ❖ ❖

➢➢➢စာမျက်နှာ(၂၄)မှအဆက်

သိရောင်ထားသည်။ သူသည် လူများအား မသတ်ဖြတ်မီ ညှဉ်းပန်းနှိပ်စက်လေ့ရှိပြီး ၎င်းသတ်ဖြတ်ထားသော လူနာများ၏ ကိုယ်အင်္ဂါအစိတ်အပိုင်းနှင့် အရိုးစုများအား ဆေးဘက်ဆိုင်ရာဌာနများသို့ ရောင်းချလေ့ရှိ၏။ ၎င်းအား ရဲတပ်ဖွဲ့က ဖမ်းဆီးမိခဲ့ပြီး ပြစ်မှုထင်ရှားသောကြောင့် တရားရုံးမှ ကြိုးမိန့်ချမှတ်ကာ ၁၈၇၉ ခုနှစ်တွင် ကွပ်မျက်လိုက်၏။

ဆေးရုံ၌ ၎င်းတာဝန်ခံလူနာများအား စိတ်ညှိုးနွမ်းဖျော့ရှိုနဲ့သတ်ခဲ့ပြီး ဆေးရုံမှထွက်ခါ ဒေသပြောင်းကာ လူနာတင်ကားမောင်းသူ လုပ်ကာ အချင်းချင်း အစားအသောက်ထဲ အဆိပ်ခတ်သတ်ခဲ့သည့် အလုပ်သင် ဆရာဝန် မိုက်ကယ်ဆွန်ဂို

ဒေါက်တာမိုက်ကယ်ဆွန်ဂိုသည် ၁၉၈၃ ခုနှစ် အိုဟိုင်းယိုးဆေးရုံ၌ အလုပ်သင်ဆရာဝန်ဘဝ၌ပင် ကိုင်တွယ်သော လူနာများသေဆုံးမှုဖြစ်စဉ်များ ရှိလာသောကြောင့် သူနာပြုများက ဆေးရုံရှိတာဝန်ရှိသူများအား သတိပေးတိုင်ကြားခဲ့၏။ ဆွန်ဂိုအား တစ်စုံတစ်ရာ စစ်ဆေးခြင်းမရှိခဲ့ပေ။ ၎င်းသည် အီလန်နွိုက်ပြည်နယ်သို့ ပြောင်းရွှေ့ကာ အရေးပေါ်လူနာတင်ယာဉ်မောင်းအဖြစ် ဝင်ရောက်လုပ်ကိုင်ခဲ့ပြီး ၎င်း၏ လုပ်ဖော်ကိုင်ဖက်များ၏ အစားအသောက်များထဲ၌ ဆေးများခတ်ကာ မူးယစ်အော့အန်ခြင်း၊ နေထိုင်မကောင်းခြင်းများဖြစ်အောင် လုပ်ဆောင်ခြင်းကြောင့် ရဲတပ်ဖွဲ့၏ ဖမ်းဆီးခြင်းခံရကာ ပြစ်မှုထင်ရှားသောကြောင့် ထောင်ဒဏ်ငါးနှစ်ချမှတ်ခံခဲ့ရသည့်အပြင် ဆေးကုသခွင့်လိုင်စင်လည်း ရုပ်သိမ်းခံခဲ့ရသည်။ ထောင်မှလွတ်လာသည့်အခါ သူသည် စာရွက်စာတမ်းများပြုလုပ်ကာ အခြားသောပြည်နယ်များရှိ ဆေးရုံများ၌ ဆရာဝန်အဖြစ် လှည့်လည်လုပ်ကိုင်ခဲ့ပြီး ၎င်းကြည့်ရှုရသော လူနာများကိုလည်း အဆိပ်များထိုးကာ သတ်ဖြတ်ခဲ့ပြန်သည်။ သို့သော် တာဝန်ရှိသူများက ၎င်း၏လုပ်ရပ်များအား ရိပ်မိလာသောကြောင့် ဆွန်ဂိုသည် ဥရောပ၌ ခုနှစ်နှစ်ကြာ ထွက်ပြေးတိမ်းရှောင်နေခဲ့သည်။ ၁၉၉၇ ခုနှစ်တွင် အမေရိကန်သို့ဝင်ရောက်ရန် ကြိုးပမ်းစဉ် လေဆိပ်၌ဖမ်းဆီးခံခဲ့ရသည်။ ဆွန်ဂိုသည် ၎င်းအနေဖြင့် လူ အနည်းဆုံး ၃၀ ကျော် သတ်ဖြတ်ခဲ့ကြောင်း ဝန်ခံခဲ့ပြီး တရားရုံးက ၎င်းအားထောင်ဒဏ် တစ်သက်တစ်ကျွန်း ချမှတ်ခဲ့သည်။

သူတာဝန်ကျလူနာတွေကို လူနာရှင်တွေက ခဏခဏ လာသတင်းမေးလို့ စိတ်အနှောင့်အယှက်ဖြစ်တယ်ဆိုပြီး လူနာ ၃၈ ယောက်ကို ဆေးထိုးသတ်လိုက်တဲ့ သူနာပြု ဒန်နီယန်ပိုကီအယ်လီ

လူ့ဂိုဆေးရုံ၌ တာဝန်ထမ်းဆောင်နေသော အီတာလျံသူနာပြု ပိုကီအယ်လီသည် ၎င်းကြည့်ရှုရသော လူနာပေါင်း ၈၆ ဦးအနက် ၃၈ ဦးအား သုံးလအတွင်း ပိုတက်ဆီယမ်ကလိုရိုဒ်များ အလွန်အကျွံထိုးပေးကာ သတ်ဖြတ်ခဲ့သူဖြစ်၏။ ပိုကီအယ်လီ တာဝန်ယူရသော အသက် ၇၈ နှစ်အရွယ် အမျိုးသမီးတစ်ဦး သေဆုံးသဖြင့် ရင်ခွဲစစ်ဆေးရာမှ ခန္ဓာကိုယ်အတွင်း ပိုတက်ဆီယမ်များ အလွန်အကျွံများပြားလျက်ရှိသည်ကို တွေ့ရှိရသဖြင့် ရဲတပ်ဖွဲ့၏ ခေါ်ယူစစ်ဆေးခြင်းခံရရာမှ ယခင်လူသတ်မှုများပါ ပေါ်ပေါက်ခဲ့ခြင်းဖြစ်သည်။ ပိုကီအယ်လီက မိမိအနေဖြင့် လူနာများအား သတ်ဖြတ်ရခြင်းမှာ အဆိုပါလူနာများ၏ မိသားစုဝင်များသည် ဆေးရုံသို့အကြိမ်ပေါင်းများစွာ လာရောက်သတင်းမေးသောကြောင့် မိမိအနေဖြင့် စိတ်အနှောင့်အယှက်ဖြစ်လာ၍ အဆိုပါလူနာများအား သတ်ဖြတ်ခဲ့ခြင်းဖြစ်သည်ဟု ရဲတပ်ဖွဲ့ဝင်များအား ထွက်ဆိုခဲ့သည်။

သက်ကြီးရွယ်အိုလူနာများအား ရင်နီးအောင်ပေါင်းပြီး ဆေးထိုးသတ်ကာ သေတမ်းစာအရေးလုပ်ပြီး ကျန်ရစ်ပစ္စည်းများ အပိုင်စီးတဲ့ ဆရာဝန်ဟာရိုးရှစ်မန်း

ဆရာဝန် ဟာရိုးရှစ်မန်းသည် ဗြိတိန်လူမျိုး ဆရာဝန်တစ်ဦးဖြစ်ပြီး ၂၀၀၂ ခုနှစ်တွင် ရှစ်မန်းအား စုံစမ်းစစ်ဆေးမှုအရ ၎င်းသည် လူနာပေါင်း ၂၀၀ ကျော်အား သတ်ဖြတ်ခဲ့သော်လည်း ၎င်းကို အနည်းဆုံး လူ ၁၅ ဦးအား သတ်ဖြတ်မှုဖြင့်သာ ဖမ်းဆီးကာ တရားရုံး၌ စွဲချက်တင်ခဲ့၏။ ရှစ်မန်းအား ခေါ်ယူစစ်ဆေးခဲ့ရာ ခိုင်လုံသောသက်သေအထောက်အထား မတွေ့ရှိခဲ့သောကြောင့် အရေးမယူခဲ့ပေ။ သို့သော် ရှစ်မန်းသည် သက်ကြီးရွယ်အိုလူနာတစ်ဦးအား သတ်ဖြတ်ပြီး သေတမ်းစာအတုပြုလုပ်ကာ သေဆုံးသူ၏ ကျန်ရစ်ပစ္စည်းများအား အပိုင်စီးရန် ကြိုးပမ်းမှုကို စစ်ဆေးခံရပြီး ၂၀၀၀ ခုနှစ်တွင် တရားရုံးက ထောင်ဒဏ်တစ်သက်တစ်ကျွန်းချမှတ်လိုက်၏။

သက်ကြီးရွယ်အိုလူနာ ၂၂ ဦးကို ဆေးထိုးသတ်ခဲ့တဲ့ သက်ကြီးရွယ်အိုဂေဟာ တာဝန်ခံ ဒေါက်တာအာဖင်နက်စက်

ဆရာဝန် အာဖင်နက်စက်သည် နော်ဝေကိုယ်လူမျိုးဖြစ်ပြီး သက်ကြီးရွယ်အိုဂေဟာတစ်ခုအား ကြီးကြပ်ရသူဖြစ်၏။ ၎င်းတာဝန်ယူစဉ် သက်ကြီးရွယ်အိုအနည်းဆုံး ၂၂ ဦးအား Suaxmethonium Chloride ဆေး အလွန်အကျွံထိုးကာ သတ်ဖြတ်ခဲ့သည်။ အချို့က ၎င်းသတ်ဖြတ်ခဲ့သော အရေအတွက်မှာ ၁၀၀ အထိ ရှိနိုင်ကြောင်း သုံးသပ်ကြ၏။ ဂေဟာ၌ သံသယရှိဖွယ် သေဆုံးမှုများ အဆက်မပြတ် ဖြစ်လာရာမှ ရဲတပ်ဖွဲ့မှ အာဖင်နက်စက်အား စုံစမ်းစစ်ဆေးရာ ၎င်းမှဝန်ခံခဲ့သောကြောင့် ၁၉၈၃ ခုနှစ်တွင် ၎င်းအား လူသတ်မှုဖြင့် တရားစွဲကာ နော်ဝေနိုင်ငံ၏ ဥပဒေအရ အကြီးဆုံးပြစ်ဒဏ်ဖြစ်သော ထောင်ဒဏ် ၁၂ နှစ် ချမှတ်ခဲ့သည်။

K စတား(ဗဟန်း)

တိုင်းရင်းဆေးဝါးမှတ်ပုံတင်အမှတ် - TMR 012488(1116)

ဆရာခန့်၏ ဝမ်းပျော့အဆီကျဆေး

အနှံ့မရှိ၊ ဝမ်းမရစ် တစ်ခါစား(၂)ပြား (မြန်မာ့ဆေးမျိုးစုံဆိုင်တိုင်းမှာမေး)

ဖုန်း- ၀၉ ၇၃၁၇၉၉၈၃၊ ၀၉၇၈၉၈၀၃၄၈၈

ထူးထူးခြားခြား ပုဏ္ဏားကိုးဘဝ လူဝင်စားဗေဒင်ဆရာမ

ဆရာမ - ဒေါ်မိုးမိုးစံပယ်ဖြူ

စီးပွားရေး ကျန်းမာရေး အိမ်ထောင်ရေး ပညာရေး လူမှုရေး ရာထူးတိုး အမှုကိစ္စ၊ နိုင်ငံခြားကိစ္စ၊ ထီပေါက်လို၊ အိမ်ခြံမြေဆိုင်ခန်းရောင်းဝယ်၊ ကားရောင်းဝယ်၊ ကလေးနာမည် ရွေးလို၊ ငွေရလို၊ စာတာဖွဲ့လို၊ ရန်ဖက်၊ မိတ်ဖက်၊ အိမ်ထောင်ဘက်ရွေးချယ်လို၊ လူပျောက်ပြန်တွေ့လို၊ အခက်အခဲအကျပ်အတည်းများကို အမြန်ဆုံးအဆင်ပြေစေရန်...

ထူးခြားထက်မြက်သော စာတ်ရိုက်စာတ်ဆင်ယတြာဖြင့် စိတ်တိုင်းကျ အထူးဆောင်ရွက်ပေးပါသည်။

အခြားမြို့နယ်မှ ဟောစာတမ်းများ လက်ခံပါသည်။

စာတိုက်မှ ဉာဏ်ပူဇော်ခပို့ပါက ဖုန်းဖြင့် ဖြေကြားပေးပါသည်။

ဟောခန်းဖွင့်ချိန် နေ့စဉ် နံနက် ၉ နာရီမှ ညနေ ၄ နာရီထိ (ကြိုတင်ရက်ချိန်းပေးသည်)

အမှတ်(၉၈) - ဈေးသိမ်ကျောင်းလမ်း ဘိုကုန်း၊ ရွာမအရှေ့ အင်းစိန် ဖုန်း - ၀၉၄၃၁၀၀၁၃၁၃၊ ၀၉၇၃၁၀၇၆၆၅၊ ၀၁ ၆၄၆၃၃၂၈

သစ္စာ၊မေတ္တာ တိုင်းရင်းဆေးကုခန်း

တဆ - ၀၄၀၄၉

လိပ်ခေါင်းဝေဒနာရှင်များအတွက် သတင်းကောင်း

နှစ်ရှည်လများခံစားနေရတဲ့လိပ်ခေါင်းရောဂါကို သစ္စာ၊မေတ္တာ ဆေးကုခန်းမှဆရာကြီးဦးတင်ရွှေကိုယ်တိုင်ကုသပေးနေပါပြီ။ဆေးထည့်ရာတွင် -

✦ ပူခြင်း၊စပ်ခြင်း၊ဆေးဖြင့်စားဆေးတင်ခြင်း၊သွေးဖြတ်ခြင်း၊အနာဖြစ်ခြင်းလုံးဝမရှိ။

✦ ခရီးသွားမပျက်၊ အလုပ်အကိုင်မပျက် နေရာ၊ ဒေသမရွေး ဆေးလိမ်း၊ ဆေးသောက်ရုံဖြင့် သင့်လိပ်ခေါင်းရောဂါပိန်ချုပ်ပြီး(ကြွေကျခြင်း၊ပုံထွက်ခြင်း လုံးဝမရှိ)မူလအင်္ဂါအတိုင်း ပြန်ဖြစ်စေရမည်။ အဆေး (စားမြီးပြီး)ရွှေ/ဆေး

(ဂရင်ဂျီနာ၊ နှာခေါင်းသိပ်ခတ်နာ၊ ရင်သားအကျိတ်၊ အဖုအကျိတ်၊ ဆီးရောဂါ၊ အနာပေါက်၊ အမျိုးသမီး မီးယပ်ကွက်ရောဂါ၊ သားအိမ်ရောဂါ၊ အစာအိမ်ရောဂါ)

အမှတ်(၃၄)၊ ရန်ပြေ (၁၈)လမ်းထိပ်၊ (၃) ရပ်ကွက်၊ သာကေတမြို့နယ်။ ၀၉-၂၅၃၀၈၃၅၇၀၊၀၉-၇၃၁၅၀၂၀၉၊၀၁-၉၁၉၀၃၀၈

ပင်မဝိဇ္ဇာ သမားတော်ကြီး လိပ်ခေါင်း ဂရင်ဂျီနာဆေးခန်း၏ အထူးကြေညာချက်

သတိ- အမျိုးသမီးများနှင့် အမျိုးသားများ ဤကြော်ငြာကို ဖတ်မြင်အောင်ဖတ်ပါ။

လိပ်ခေါင်း ဂရင်ဂျီနာ စအိုနာ အသီး၊ အကျိတ်

စအိုနှင့် စအိုပတ်ဝန်းကျင်တွင်ဖြစ်သော အောက်ပါရောဂါများ အမြန်စမ်းသပ်ခံယူပါ။ ရောဂါရှင်က စအိုပိတ်၍စအိုကျင်ဆာဖြစ်မည်။ စအိုပိတ်က ဝမ်းမိုက်ဆောက်၍ ဝမ်းသွားမရမည်။ (ထို့ကြောင့် စအိုပိတ်က အသက်အန္တရာယ်ရှိသည်။) လိပ်ခေါင်း အပြင်စုထွက်၊ ပူခြင်း၊ စပ်ခြင်း၊ နာခြင်း၊ အောင့်ခြင်း၊ ဝမ်းသွားမရ၊ ဝမ်းကျုံ့၊ အတွင်းလိပ်၊ စအိုကျဉ်း၊ စအိုဆေးစိမ်း၊ အရိ၊ အချွဲ၊ သွေးပြည်ထွက်၊ စအိုအဖုအသီး (ဂရင်ဂျီနာ သွေးပြည်ထွက်ရောဂါများ မခွဲမရိတ်၊ မယုတ်၊ မနာ၊ ဝမ်းဗိုက်မပေါက်၊ အလုပ်မပျက်၊ အပျောက်ကုသပေးသည်။ ချက်ချင်းသက်သာမည်၊ ရောဂါနှလျှင်(၃)ရက်နှင့်အမြစ်ပြတ်ပျောက်မည်။ ရာသက်ပန်ပြန်မဖြစ်စေရ၊ အမျိုးသမီးများအတွက်ဝါရင့်ဆရာမကြီး ကိုယ်တိုင်ကုသပေးသည်။ ၎င်းသားအကျိတ်နှင့် စအိုအသီးအကျိတ်၊ အသားပိုများရှိက အမြန်စမ်းသပ်ခံယူပါ။ (တစ်နေ့ကုန်ဖွင့်သည်။)

ပင်မဝိဇ္ဇာဆေးခန်းခွဲမရှိ။ ဖုန်း-၀၉-၅၁၂၁၇၈၉။ တဆ/၀၁၁၈၇

ပင်မဝိဇ္ဇာ - အမှတ်(၁၅)၊ (၃)လွှာ၊ (၂၈)လမ်း(အထက်ဘလောက်)၊ ရန်ကုန်မြို့။ ✆ ၀၁-၃၇၃၃၆၇၃

မောင် ယဉ် ကျော် ရဲ့ သ တင်း ထ မင်း ဝိုင်း မှ ဘ ဆက်

သီတင်းကျွတ်တော့မှာဖြစ်လို့ သတို့သား သတို့သမီးတွေအတွက်

အကြိုဖက်ရှင် စတိုင်ပြိုင်ပွဲကျင်းပ

မင်္ဂလာပွဲရာသီရောက်ခါနီးတိုင်း မင်္ဂလာဆောင်ကြမယ့် သားရည်းစားအတွဲတွေ ကြိုတင်စိတ်ကူးယဉ်လို့ရအောင် သတို့သား၊ သတို့သမီးဝတ်စုံပြိုင်ပွဲ ပြပွဲကြီးကို ရန်ကုန်တိုင်းဒေသကြီး တာမွေမြို့နယ်၊ စက်ကိုင်းစတားဟိုတယ်ကြီးတွင် ၂၀၁၆ ခုနှစ် စက်တင်ဘာ ၂၅ ရက်နေ့ ညနေ ၆ နာရီအချိန်တွင် Fashion Famous Disigners Fantastic Show 2016 ကို ရုပ်ရှင်နှင့်ဗီဒီယိုသရုပ်ဆောင်များ၊ မော်ဒယ်များနှင့် စည်ကားသိုက်မြိုက်စွာ ကျင်းပလိုက်ကြောင်း သတင်းရရှိ၏။

ဘာကျင့်စဉ်မှမကျင့်ဘဲ ပွက်ပွက်ဆူနေတဲ့ ဒယ်အိုးထဲကဆီတွေထဲ

ယောက်မမပါ ဇွန်းမပါဘဲ လက်နဲ့ကိုင်ပြီး ငါးကြော်ရောင်းနေတဲ့ ဆိုင်ရှိသတဲ့

အလေ့အကျင့်ဆိုတာ ကြာလာတော့ စွမ်းအားဖြစ်တယ်ဆိုတာ ကျွန်ုပ်သွားပြီး ခုဒီသတင်းလေးကို ဖတ်ကြည့်လိုက်ပါ။

အိန္ဒိယနိုင်ငံ နယူးဒေလီမြို့က Perm Kumar ဆိုသူဟာ အံ့အားသင့်ဖွယ်ကောင်းလောက်အောင် အပူဒဏ်ခံနိုင်တဲ့ အစွမ်းကြောင့် လူတွေကို အမြဲအံ့အားသင့်စေလျက်ရှိပါတယ်။ လက်အိတ်မပါဘဲ မွှက်မွှက်ဆူနေတဲ့ ဆီအိုးထဲလက်ထည့် ငါးကြော်နေပုံတွေက မယုံနိုင်စရာကောင်းလှပါတယ်။ အသက် ၆၅ နှစ်အရွယ် Kumar ဟာ Karol Bagh ရပ်ကွက်မှာ လမ်းဘေးအကြော်ဆိုင်တစ်ဆိုင် ဖွင့်ထားပြီး နေ့စဉ်သူ့ရဲ့ငါးကြော်ကို လာရောက်ဝယ်ယူစားသုံးသူ ထောင်ပေါင်းများစွာရှိပါသတဲ့။ "ငါးတွေကို တစ်ချိန်လုံး လက်နဲ့ကြော်နေတာတော့မဟုတ်ဘူး။ စားသုံးသူတွေ လုပ်နိုင်းမှပဲလုပ်ပြတာပါ"လို့ Kumar က ပြောကြားခဲ့ပါတယ်။

Kumar ဟာ သူ့ရဲ့ ထူးရှယ်အကြော်အလှော် ကျွမ်းကျင်မှုပညာ ကို ၁၉၆၀ ခုနှစ်က လမ်းဘေးအကြော် ဆိုင်ဖွင့်လှစ်ခဲ့တဲ့ "ဖခင်ဖြစ်သူထံကနေ ဆက်ခံခဲ့တာဖြစ်ပါတယ်။ အဲဒီကာလကတည်းက ဆီပူလောင်တာမျိုး တစ်ခါမှ မဖြစ်ခဲ့ပါဘူး။ "ဒီအလုပ်မှာ လောကီအတတ်တွေ ဘာမှမပါပါဘူး။ ကလေးဘဝကတည်းက အဖေ့ရဲ့ လုပ်ပုံလုပ်နည်းတွေကို အသေးစိတ်လေ့လာခဲ့တယ်။ ဆီပူအိုးထဲ လက်ချောင်းတစ်ချောင်းစမ်းထည့်ကြည့်တယ်။ အဲဒီကနေ နှစ်ချောင်း နောက်ဆုံးအကုန်လုံးထည့်ခဲ့တယ်။ ဆီပူလောင်တာမျိုး မဖြစ်ဘူးဆိုတာ သိလိုက်ရတော့ ပိုပြီးယုံကြည်မှုရှိလာတယ်"လို့ Kumar က ပြောကြားခဲ့ပါတယ်။ အပူချိန် ၂၀၀ ဒီဂရီစင်တီဂရိတ်ရှိတဲ့ ဆီအိုးထဲ လက်ထည့်ပေမဲ့ ဘာမှမဖြစ်ဘူးဆိုတာကို တချို့ လူတွေက မယုံနိုင်လောက်အောင် ဖြစ်နေကြပါတယ်။

ကဲ ဘယ်လောက်အံ့ဩစရာကောင်းသလဲ ကျင့်ကြည့်ပါလား။

❖ ❖ ❖

ထိုင်း နိုင် ငံ ဖူး ခက် မှာ မြန် မာ တွေ စိတ် ဝင် စား စ ရာ တွေ

အများကြီးထဲက သည်းထိတ်စရာ ဒီမြင်ကွင်းတွေလည်းရှိလေရဲ့

ကျွန်ုပ်တို့ မြန်မာလူငယ်နှစ်ယောက် ထိုင်းနိုင်ငံ ဖူးခက်မှာ လူသတ်မှုနဲ့အဖမ်းခံရတဲ့ကိစ္စနဲ့ပတ်သက်ပြီး ဖူးခက်ကို စိတ်ဝင်စားခဲ့ရာ ထိုစိတ်ဝင်စားစရာတွေထဲ ဖူးခက်ကမ်းခြေက သက်သတ်လွတ် ဘာသာရေးပွဲတော်မြင်ကွင်းကလည်း မြင်ရသူတွေအဖို့ အသည်းယားစရာ ရင်တုံစရာမြင်ကွင်းတစ်ခုပါ။ ဒါဟာ ဘာသာတရားယုံကြည်မှုရဲ့ စွမ်းအားဖြစ်ပြီး ဒီပွဲတော်မှာ ပါဝင်တဲ့လူတွေက မကောင်းဆိုးဝါးအန္တရာယ်တွေမှ ကာကွယ်တယ်လို့ ဆိုပါတယ်။ မြန်းခန့်ကြည့်ရင် အိန္ဒိယမီးနင်းပွဲလို့ ထင်စရာပါ။

သူ့လက်တွေ ခြေတွေကို ဖယောင်းလို ပျော့ပြောင်းနေလို့

ကြိုက် သ လို လှည့် ကော့ ခွေ ပြ နိုင် တဲ့ ရ ဘာ လူ သား တဲ့

မီဒီယာသမားတွေက လူထူးလူဆန်းအဖြစ် ဖော်ပြရာမှာ နာမည်ကြီးလာတဲ့ ရာဘာရုပ်လူသားကို The Mirror က ခုလိုသတင်းနှင့် စတင်ဖော်ပြပေးခဲ့တာပါတဲ့။

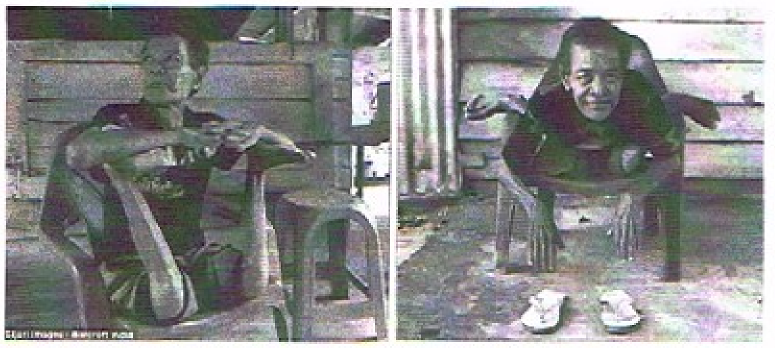

တခြားသော အသက် ၆၈ နှစ်အရွယ်တွေလိုပဲ အမ်ဘာဘီဂျန်လည်း ကိုယ်ခန္ဓာက ပုံမှန်မဟုတ်ဘဲ ပျက်ယွင်းလာပါတယ်။

ဒါပေမဲ့ တခြားသက်ကြီးဝါကြီးတွေနဲ့ မတူတာက ဒီလိုပုံပျက်ပန်းပျက်ဖြစ်တာက ဘီဂျန်အတွက် အဆင်ပြေစေတဲ့အချက်ပါ။ သူဟာ ခန္ဓာကိုယ်ကို ကွေးညွှတ်လိမ်ယှက်ပြီး သရုပ်ပြဖျော်ဖြေသူ (contortionist) အဖြစ် အသက်မွေးသူဖြစ်ပါတယ်။

ဘီဂျန်ဟာ သူ့ခန္ဓာကိုယ်ကို ဒီလို ကွေးညွှတ်လိမ်ကောက်ပြီး သရုပ်ပြမှုတွေကြောင့် အင်ဒိုနီးရှားမှာ နာမည်ကြီးပါတယ်။ ဘီဂျန်ဟာ သူ့ခန္ဓာကိုယ်ကို နှစ်ခေါက်ချိုးပြီး ၁၉ ဒသမ ၅ လက်မရှိတဲ့ ပိုက်ခေါင်းထဲ ဝင်နိုင်ပါတယ်။ ဒူးကို ၁၈၀ ဒီဂရီ ဆုံလည်လှည့်ပြီးထိုင်ပြတာ ခေါင်းဖြင့်ပုံမှန်လူတွေ ဘယ်လိုမှလုပ်လို့မရနိုင်တဲ့ ခန္ဓာကိုယ်အစိတ်အပိုင်းတွေကို ပြောင်းပြန်ကောက်ထိုးလှည့်တာတွေ လုပ်နိုင်ပါတယ်။

ဘီဂျန် ၁၁ နှစ်သားတုန်းက သူ့ခြေထောက်မှာ ဆူးစူးတော့ ဆူးနုတ်ဖို့ ခြေထောက်ကို မျက်နှာတည့်တည့် အမှတ်မထင် ဆွဲလှည့်လိုက်ရာမှာ အလွယ်တကူလှည့်လို့ရတာကြောင့် သူ့သဘာဝထူးခြားချက်ကို သတိပြုမိခဲ့တာလို့ဆိုပါတယ်။ ဘီဂျန်က ဒီလိုထူးထူးခြားခြားလုပ်ရပ်တွေ လုပ်ပြနေပေမဲ့ နာကျင်မှုဝေဒနာ တစ်စုံတစ်ရာ မရှိဘူးလို့ ဆိုပါတယ်။

အမေရိကန် ကယ်လီဖိုးနီးယားပြည်နယ်က ကြောင်အကောင် ၁၀၀၀ နဲ့နေတဲ့

Cat Lady ရဲ့ ကြောင်အကြင်နာတရား သွားနာတဲ့လူတွေ တိုးလာသတဲ့

ကြောင်တွေကို ကျွန်ုပ်ထက်ပိုချစ်ခဲ့တဲ့ ကျွန်ုပ်ရဲ့မဟေသီ ငယ်ငယ်ရွယ်ရွယ်နဲ့ လူ့ဘဝထဲက ထွက်သွားရလို့ သံယောဇဉ် လူ့သတ်သမားလို့ဆိုပြီး အမုန်းကြီးမုန်းခဲ့တယ်။ ကျွန်ုပ်မဟေသီက ကြောင်တွေကိုသိပ်ချစ်ပြီး သိပ်သံယောဇဉ်ကြီးတာ။ ကြောင်တွေကို ကျွန်ုပ်ထက်ပို ဂရုစိုက်ရင်းရောဂါရလို့ သေရတယ်ဆိုတဲ့ ကြောင်မုန်းတီးရေးဝါဒ ရှိခဲ့ရတဲ့သူပါ။

ဒါပေမဲ့ ကျွန်ုပ် ဒီသတင်းလေးဖတ်ပြီး ကျွန်ုပ်မဟေသီထက် ကြောင်တွေကို သံယောဇဉ်ကြီးတဲ့သူ ရှိနေပါလားဆိုပြီး ဖြေသိမ့်မိပါတယ်။

အမေရိကန်နိုင်ငံ ကယ်လီဖိုးနီးယားပြည်နယ် ပိုင်ရင်းယားနားမြို့မှာနေတဲ့ အသက်(၆၇)နှစ်အရွယ် အမျိုးသမီးကြီးက ကြောင်ဆေးခန်းတွေ ဖွင့်ထားပေးသလို သူ့အိမ်ကို Cat House On The King ဆိုပြီး ဂေဟာဖွင့်ထားခဲ့သတဲ့။

သူက ကြောင်တွေကိုပြုစုနည်း၊ ကြောင်တွေရဲ့ အကြင်နာတရား၊ ကြောင်တွေရဲ့ကျန်းမာရေး ကြာလာလေ ကြောင်တွေဟာ လူစကားနားလည်လာလေ ဖြစ်တဲ့အကြောင်းပြောလို့ တိရစ္ဆာန်တွေပေါ်ထားတဲ့ သံယောဇဉ်၊ လူသားတွေအပေါ်ထားတဲ့သံယောဇဉ်တွေက ပိုကြီးမားကြောင်း။ တိရစ္ဆာန်တွေဆိုတာ လူတွေကျွေးမှစားရ၊ လူတွေထားမှ နေရတဲ့ဘဝတွေကို စာနာသနားပြီး အခုဆို ကြောင်အကောင် ၁၀၀၀ ရှိပြီတဲ့။

မြစ်ကြီးနားပျိုး သစ်မွှေး ပျိုးပင်မျိုးသန့်သန့်

(မရောင်းရန်ရှိသည်)

ဆက်သွယ်ရန် - ဖုန်း-၆၂၀၆၀၉၊ ဆူမိုဓာတ်မြေဩဇာစက်ရုံ၊ ကျောက်ပြားလမ်း၊ အောင်မင်္ဂလာကျေးရွာ၊ အောက်ဝါးနက်ချောင်းကျေးရွာအုပ်စု၊ မော်ဘီမြို့။

www.free4reader.com

နိုင်ငံတကာ မှုခင်းများ

■ အောင်ကိုခိုင် စုစည်းတင်ပြသည် ■

ဘီယာမူးပြီး အပေါ့သွားတဲ့မမ အိမ်သာနဲ့အတူ လေထဲမြောက်တက်သွား

အင်္ဂလန်နိုင်ငံမှာ အမျိုးသမီးတစ်ဦးဟာ ဘီယာပွဲတော်တစ်ခုမှာ နည်းနည်းများသွားပြီး ရှုရှုးပေါက်ချင်လာလို့ မှုမှုနဲ့ အနီးအနားက ယာယီဖိုင်ဘာအိမ်သာ လေးတွေထဲမှာ သွားပြီးထုတ်ပါတယ်။ သူမဟာ ဘီယာမူးပြီး ထိုအထဲမှာ အိပ်ပျော်သွားခဲ့ပါတယ်။ အဲဒီအချိန်မှာ အဲဒီဘီယာပွဲကျင်းပရာနေရာမှာ ပြဿနာတစ်ခုတက်လာပါတယ်။

ဘီယာပွဲကျင်းပတဲ့ကွက်လပ်အနီးမှာ ဘီယာချစ်သူ ကိုကိုမမတွေ Piss ထုတ်နိုင်ဖို့ ပွဲကျင်းပသူက စိတ်ကူးကောင်းကောင်းနဲ့ ဖိုင်ဘာအိမ်သာလေးတွေ ထားပေးထားပါတယ်။ ဒါပေမဲ့ အနီးပတ်ဝန်းကျင်ကလူတွေက ထိုအိမ်သာတွေကနေ အနံ့ထွက်တယ် မခံနိုင်ဘူးဆိုပြီး စည်ပင်အဖွဲ့ကို တိုင်တဲ့အတွက် စည်ပင်သာယာက ကုန်သေတ္တာတင် ကားကြီးတစ်စီးနဲ့ ဖော့ကလစ်ကားတစ်စီး ရောက်ရှိလာပြီး အိမ်သာတွေကို မ,ရွှေ့တင်ဆောင်သွားကြပါတယ်။ အိမ်သာတစ်ခုထဲမှာ အိပ်ပျော်နေတဲ့ ဘီယာမမလည်း တစ်ခါတည်းပါသွားပါတယ်။ သူမ သတိရတဲ့အခါ အိမ်သာဟာ လေထဲမြောက်တက်သွားသလို ခံစားရပြီး ကြောက်အားလန့်အားအော်ဟစ်ပါတယ်။ ဒါပေမဲ့ ဖော့ကလစ်သမားက မကြားဘဲ ကုန်ကားကြီးပေါ်တင်ဆောင်ပြီး စည်ပင်ရုံးသို့ မောင်းနှင်သွားပါတယ်။ ဟိုရောက်လို့ အိမ်သာတွေပြန်ချတဲ့အခါကျမှ ထိုအမျိုးသမီးရဲ့ အော်ဟစ်ထုရိုက်သံတွေကြားရလို့ ဝန်ထမ်းတွေက တွေ့ရှိကယ်ဆယ်နိုင်ခဲ့တာဖြစ်ပါတယ်။

ကုလသမဂ္ဂညီလာခံက ရက်အင်ဒီးယန်း

ဂျီနီဗာမှာကျင်းပနေတဲ့ ကုလသမဂ္ဂအထွေထွေညီလာခံ လူ့အခွင့်အရေးကောင်စီမှာ အမေရိကန်နိုင်ငံရဲ့ ကျောက်ဆောင်ထူထပ်တဲ့ဒေသတစ်ခုက ရက်အင်ဒီးယန်းလူမျိုးစုတွေရဲ့ ခေါင်းဆောင် လူနီကိုဒေ့စ်အာချမ်ဘောလ်တ်ဟာ သူ့ဒေသ ဒါကိုတာပြည်နယ်မှာ ရေနံပိုက်လိုင်းသွယ်တန်းတာကို ကန့်ကွက်ကြောင်း မိန့်ခွန်းတက်ရောက်ပြောကြားခဲ့တဲ့ပုံဖြစ်ပါတယ်။

ကုလသမဂ္ဂညီလာခံနဲ့ အပြိုင်ဖြစ်ခဲ့တဲ့ အဓိကရုဏ်း

ဆွစ်ဇာလန်မှာ ကုလသမဂ္ဂအထွေထွေညီလာခံကို ကျင်းပတဲ့ရက်မှာပဲ အမေရိကန်နိုင်ငံ မြောက်ကယ်ရိုလိုင်းနားပြည်နယ် Charlotte (ရှားလော့တ်)မြို့မှာ လူမည်းတစ်ဦးကို ရဲတပ်ဖွဲ့ဝင်တွေက အိမ်ရာတစ်ခုရဲ့ ကားပါကင်ကွက်လပ်မှာ ပစ်သတ်ခဲ့တာကို မကျေနပ်တဲ့အတွက် လူပေါင်းများစွာဟာ ညသန်းခေါင်တိုင်အောင် လမ်းမတွေမှာ ဆန္ဒပြနေကြပါတယ်။ ပုံမှာမြင်ရတာကတော့ ဆန္ဒပြသူတွေကို လမ်းပိတ်ထားပြီး မျက်ရည်ယိုဗုံးတွေနဲ့ ပစ်ခတ်နှိမ်နင်းနေတဲ့ ရဲတပ်ဖွဲ့ဝင်များဖြစ်ပါတယ်။

ပြည်တွင်းစစ်ရဲ့သားကောင် ကင်မရာမင်း

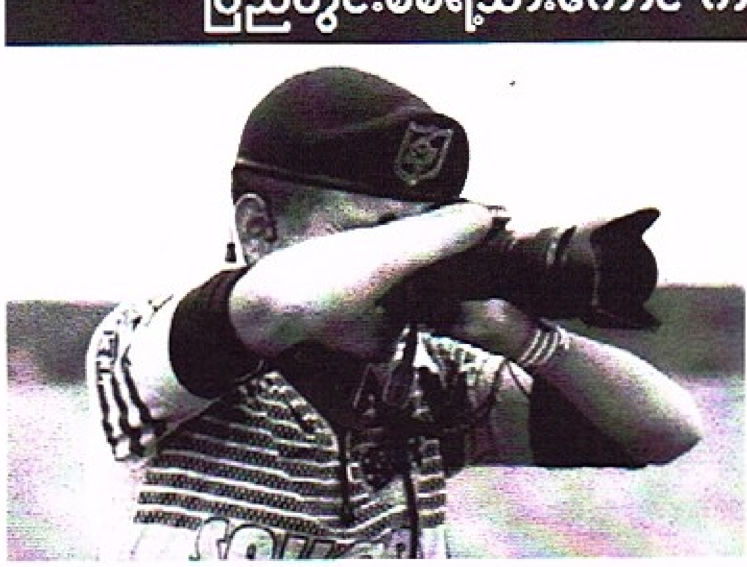

ကိုလံဘီယာနိုင်ငံမှာ (FARC) ဖာ့စ်သူပုန်တွေနဲ့ အစိုးရဟာ နှစ် ၅၀ ကျော်ဖြစ်ပွားခဲ့တဲ့ ပြည်တွင်းစစ်ကို အမှန်တကယ် အဆုံးသတ်ခဲ့ပြီဖြစ်ပါတယ်။ ဖာ့စ်သူပုန်တွေဟာ နိုင်ငံရေးပါတီတစ်ခုအဖြစ် ပြောင်းလဲပြီး ရွေးကောက်ပွဲမှာ ဝင်ရောက်ယှဉ်ပြိုင်မှာဖြစ်ပါတယ်။ ပုံမှာမြင်ရတာကတော့ ဖာ့စ်သူပုန်တို့နဲ့ တိုက်ခိုက်ခဲ့တဲ့ စစ်ပွဲတစ်ခုမှာ ဒဏ်ရာရရှိပြီး လက်မှစ်ဖက်စလုံး ပြတ်သွားတဲ့ ကိုလံဘီယာစစ်သားတစ်ဦးဟာ သူပုန်တွေနဲ့ တွေ့ဆုံဆွေးနွေးဖို့ သူပုန်စခန်းကို လာရောက်စဉ် အမှတ်တရ ဓာတ်ပုံရိုက်ကူးနေတာ ဖြစ်ပါတယ်။

ပါလီမန်တဲ့လားဗျာ

ဒီပုံကတော့ ဒီမိုကရေစီသွေးနုသေးနုနိုင်ငံတွေ သင်ခန်းစာယူစရာပါပဲ။ မကြာခင်ကမှ ရွေးကောက်ပွဲကျင်းပပြီးစီးခဲ့တဲ့ အာဖရိကတိုက် ဂါဘွန်နိုင်ငံမှာ ရွေးကောက်ပွဲလွန်ကာလ ရှုံးနိမ့်သွားတဲ့ အာဏာရှင်ဟောင်းတွေရဲ့ လက်ချက်လို့ယူဆရတဲ့ မြို့တော် Libreville က ပါလီမန်အဆောက်အအုံကို မီးရှို့ဖျက်ဆီးမှုမှာ ခမ်းနားလှတဲ့ ပါလီမန်ရဲ့ အတွင်း Theatre ထိုင်ခုံများအားလုံး မီးလောင်ကျွမ်းသွားတဲ့ မြင်ကွင်းဖြစ်ပါတယ်။

ခေါင်းကွဲပြန်ပြီ ကျောင်းသူတစ်ယောက်

တောင်အာဖရိကနိုင်ငံ ဂျိုဟန်နက်စ်ဘာ့ဂ်မြို့မှာ Witwaterstarand တက္ကသိုလ်က ကျောင်းသားတွေဟာ အခမဲ့တက္ကသိုလ်ပညာရေးစနစ် ဖော်ဆောင်ပေးဖို့ ဆန္ဒပြရာမှာ အဓိကရုဏ်း ရဲတပ်ဖွဲ့ဝင်တွေက ရိုက်နှက်လူစုခွဲတဲ့အတွက် ကျောင်းသူတစ်ဦး ခေါင်းကွဲသွားတာကို တွေ့ရတာပါ။ တောင်အာဖရိကနိုင်ငံတစ်ဝန်း တက္ကသိုလ်ကျောင်းသားတွေဟာ အဆိုပါအခွင့်အရေးအတွက် ဆန္ဒပြနေတာ ယခုအခါ ရက်သတ္တ ၃ ပတ်ရှိပြီဖြစ်ပါတယ်။

❖ ❖ ❖

သ တင်း ပေး ပါ ရန် နှင့်

ထိုက်တန်သော ဆုချီးမြှင့်မည်ဖြစ်ပါကြောင်း

အထက်ပါဓာတ်ပုံပိုင်ရှင် ဦးနိုင်ဝင်းဦး(ဘ)ဦးစိန်မြင့်(၁၂/လကန(နိုင်)၁၈၄၂၄၉) ကိုင်ဆောင်ပြီး အမှတ်(ဏ/၁၄)၊ ပန်းခြံ(၂၂)၊ ရွှေပြည်သာမြို့နယ်၊ ရန်ကုန်တိုင်းဒေသကြီးနေထိုင်သူသည် ကုမ္ပဏီပိုင်ပစ္စည်းများနှင့် ငွေကြေးများကို အလွဲသုံးစားပြုလုပ်၍ ထွက်ပြေးတိမ်းရှောင်လျက်ရှိသဖြင့် လှိုင်သာယာမြို့နယ်တရားရုံးမှ ရာဇဝတ်အထွေထွေမှုအမှတ် ၆၅၂/၂၀၁၅ ဖွင့်လှစ်ဆောင်ရွက်ပြီး တရားခံပြေးအဖြစ်လည်းကောင်း၊ ၎င်းနှင့်အတူ ငွေကြေးများကို အလွဲသုံးစားပြုလုပ်သူ မင်းသူမြင့်မှာ လှိုင်သာယာမြို့နယ်တရားရုံးမှ အလုပ်နှင့် ထောင်ဒဏ်ကျခံစေရန် အမိန့်ချမှတ်ခဲ့ပြီးဖြစ်ပါသည်။ ဦးနိုင်ဝင်းဦးမှာ တရားခံပြေးဖြစ်ပြီး ထွက်ပြေးတိမ်းရှောင်လျက်ရှိသဖြင့် ဦးနိုင်ဝင်းဦးအား တွေ့ရှိသိရှိသူများမှ အောက်ပါဖုန်းနံပါတ်သို့ သတင်းပေးပါရန်နှင့် သတင်းပေးနိုင်သူအား ထိုက်တန်သော ဆုချီးမြှင့်မည်ဖြစ်ပါကြောင်း ကြေညာအပ်ပါသည်။

ဦးရဲအောင်

၀၉-၇၈၀-၁၆၅၄၄၈